

Tejido

empresarial

JURISDICCIÓN CCT

20
26



Cámara de Comercio
de Tunja

DEPARTAMENTO
DE PLANEACIÓN Y
ESTUDIOS ECONÓMICOS

DIRECCIÓN

SERGIO ARMANDO TOLOSA ACEVEDO

Presidente Ejecutivo

EQUIPO INVESTIGADOR¹

FRANKLYN ALEXANDER FORERO SÁNCHEZ

Director del Departamento de Planeación y Estudios Económicos

HAROLD MAURICIO SUÁREZ CALDERÓN

Auxiliar del Departamento de Planeación y Estudios Económicos

GABRIEL FELIPE RUBIO VIVERO

Apoyo del Departamento de Planeación y Estudios Económicos

IVÁN MAURICIO CALVETE MURCIA

Apoyo del Departamento de Planeación y Estudios Económicos

Tunja, abril 2026

¹ Departamento de Planeación y Estudios Económicos | Cámara de Comercio de Tunja

Correo electrónico: planeacion@cctunja.org.co
auxplaneacion@cctunja.org.co
apoplaneacion@cctunja.org.co
apoplaneacion2@cctunja.org.co

PBX: (8) 747 46 60, ext. 151

Dirección: calle 35 # 10-09, Tunja, Boyacá, Colombia

Sitio web: <https://cctunja.org.co>

TABLA DE CONTENIDO

1. CARACTERIZACIÓN DEL TEJIDO EMPRESARIAL DE LA CÁMARA DE COMERCIO DE TUNJA.....	4
1.1. ESTRUCTURA DEL TEJIDO EMPRESARIAL POR SECTOR ECONÓMICO Y GÉNERO PROPIETARIO	4
1.2. TEJIDO EMPRESARIAL JURISDICCIÓN CCT POR ACTIVIDAD ECONÓMICA.....	5
1.2.1. <i>Principales actividades económicas desarrolladas en la jurisdicción de la Cámara de Comercio de Tunja por unidad empresarial – 2026</i>	7
2. SECTOR PRIMARIO	8
2.1. SECCIÓN A. AGRICULTURA, GANADERÍA, CAZA, SILVICULTURA Y PESCA.....	9
2.2. SECCIÓN B. EXPLOTACIÓN DE MINAS Y CANTERAS.....	10
3. SECTOR SECUNDARIO	11
3.1. SECCIÓN C. INDUSTRIA MANUFACTURERA.....	12
3.2. SECCIÓN F. CONSTRUCCIÓN.....	17
4. SECTOR TERCIARIO.....	18
4.1. SECCIÓN D. SUMINISTRO DE ELECTRICIDAD.....	19
4.2. SECCIÓN E. DISTRIBUCIÓN Y TRATAMIENTO DE AGUA.....	20
4.3. SECCIÓN G. COMERCIO AL POR MAYOR Y AL POR MENOR.....	21
4.4. SECCIÓN H. TRANSPORTE Y ALMACENAMIENTO.....	25
4.5. SECCIÓN I. ALOJAMIENTOS Y SERVICIOS DE COMIDA.....	26
4.6. SECCIÓN J. INFORMACIÓN Y COMUNICACIONES.....	27
4.7. SECCIÓN K. ACTIVIDADES FINANCIERAS Y DE SEGUROS.....	28
4.8. SECCIÓN L. ACTIVIDADES INMOBILIARIAS.....	30
4.9. SECCIÓN M. ACTIVIDADES PROFESIONALES, CIENTÍFICAS Y TÉCNICAS.....	30
4.10. SECCIÓN N. ACTIVIDADES DE SERVICIOS ADMINISTRATIVOS Y DE APOYO.....	31
4.11. SECCIÓN O. ADMINISTRACIÓN PÚBLICA Y DEFENSA.....	33
4.12. SECCIÓN P. EDUCACIÓN.....	34
4.13. SECCIÓN Q. ACTIVIDADES DE ATENCIÓN DE LA SALUD HUMANA Y DE ASISTENCIA SOCIAL.....	35
4.14. SECCIÓN R. ACTIVIDADES ARTÍSTICAS, DE ENTRETENIMIENTO Y RECREACIÓN.....	36
4.15. SECCIÓN S. OTRAS ACTIVIDADES DE SERVICIOS.....	38
4.16. SECCIÓN T. ACTIVIDADES DE LOS HOGARES INDIVIDUALES.....	39
4.17. SECCIÓN U. ORGANIZACIONES EXTRATERRITORIALES.....	39
5. ESTRUCTURA DEL TEJIDO EMPRESARIAL.....	40
5.1. CLASIFICACIÓN POR TIPO DE ORGANIZACIÓN.....	40
5.2. CLASIFICACIÓN POR TAMAÑO EMPRESARIAL.....	42
5.3. DENSIDAD EMPRESARIAL.....	45
5.4. TEJIDO EMPRESARIAL POR MUNICIPIO.....	48
5.5. PRINCIPALES ACTIVIDADES GENERADORAS DE EMPLEO EN LA JURISDICCIÓN.....	50
6. REFERENCIAS	52

1. CARACTERIZACIÓN DEL TEJIDO EMPRESARIAL DE LA CÁMARA DE COMERCIO DE TUNJA

El presente estudio tiene como objetivo ofrecer una caracterización actualizada del tejido empresarial en los 71 municipios que conforman la jurisdicción de la Cámara de Comercio de Tunja. Para ello, se utiliza como fuente principal la base de datos institucional, con corte al 31 de marzo de 2026.

El análisis se basa exclusivamente en las empresas con inscripción activa (IA) y matrícula activa (MA) que renovaron su registro mercantil entre los años 2023 y 2026. Se excluyen los establecimientos de comercio, con el fin de evitar la duplicidad de registros asociados a personas naturales. Sí se incluyen agencias y sucursales.

A partir de estos criterios, se identifica un total de 40.635 unidades empresariales activas en la región, las cuales desarrollan diversas actividades económicas clasificadas conforme a la Clasificación Industrial Internacional Uniforme (CIIU), (Dane, 2022).

Con base en esta información, el documento presenta un análisis detallado del contexto empresarial en la jurisdicción, desagregado por secciones económicas, número de empleados, nivel de ingresos operacionales, tamaño empresarial y densidad empresarial en cada uno de los municipios.

1.1. Estructura del tejido empresarial por sector económico y género propietario

El sector primario es el de menor participación en el tejido empresarial de la jurisdicción de la Cámara de Comercio de Tunja, con un total de 1.101 empresas, lo que representa el 2,7 %, seguido del sector secundario con 4.986 empresas con una participación del 12,2 %. Por su parte, el sector terciario es el de mayor dinámica con 34.548 empresas que constituyen el 85,1 % del total registrado en la jurisdicción.

Tabla 1: Clasificación tejido empresarial por sector económico – Jurisdicción CCT.

SECTOR	SECCIONES ECONÓMICAS	# EMPRESAS	% TOTAL
PRIMARIO	A+B	1.101	2,7%
SECUNDARIO	C+F	4.986	12,2%
TERCIARIO	D+E+G+H+I+J+K+L+M+N+O+P+Q+R+S+T+U	34.548	85,1%

Fuente: Elaboración propia a partir de (Cámara de Comercio de Tunja, 2026) y (Dane, 2022).

El 41,5 % de los propietarios de unidades empresariales en la jurisdicción son de género femenino, el 36,4 % masculino y el 22,0% de organizaciones no reportan género, pues son personería jurídica.

Gráfico 1: Género propietarios de unidades empresariales – Persona natural

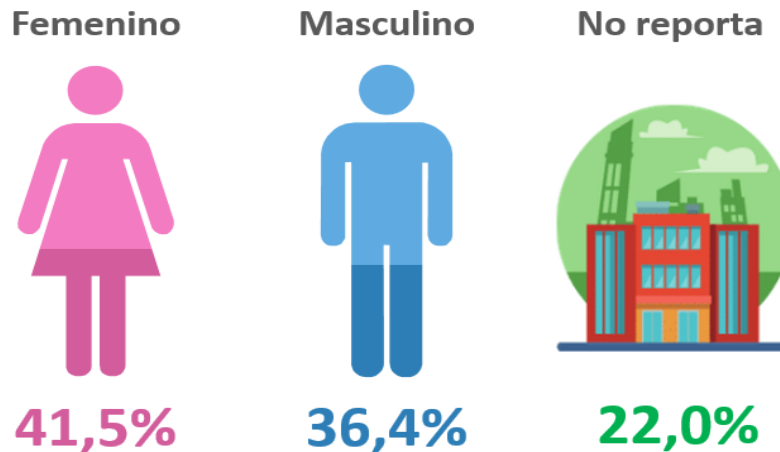

Fuente: Elaboración propia a partir de (Cámara de Comercio de Tunja, 2026).

1.2. Tejido empresarial jurisdicción CCT por actividad económica

A través de la información obtenida y clasificada de las bases de datos de la entidad, a corte del 31 de marzo de 2026, se identifican las tendencias y diversas actividades económicas que se desarrollan en la jurisdicción de la Cámara de Comercio de Tunja.

En total, dentro de los 71 municipios que hacen parte de la jurisdicción, se registran 40.635 unidades empresariales, 79.212 empleos e ingresos operacionales por un valor de \$ 9.5 billones de pesos.

- **En términos de unidades empresariales:** La sección económica de comercio al por mayor y al por menor (G) concentra la mayor participación, representando el 40,5 % de empresas (16.465 registros). En segundo lugar, la sección económica de alojamientos y servicios de comida (I), contiene el 17,5 % de empresas (7.124 registros). En tercer lugar, la sección económica de industria manufacturera (C), reporta el 8,0 % de empresas (3.263 registros).
- **En términos de empleos generados:** La sección económica de comercio al por mayor y al por menor (G) concentra la mayor participación, representando el 24,7 % de empleos (19.598 registros). En segundo lugar, la sección económica de

alojamientos y servicios de comida (I), contiene el 12,7 % de empleos (10.077 registros). En tercer lugar, la sección económica de otras actividades de servicios (S), reporta el 12,3 % de empleos (9.760 registros).

- **En términos de ingresos generados:** La sección económica de comercio al por mayor y al por menor (G) concentra la mayor participación, representando el 41,9 % (\$ 3,5 billones de pesos). En segundo lugar, la sección económica de suministro de electricidad (D), concentra el 12,9 % (\$ 1,08 billones de pesos). En tercer lugar, la sección económica dedicada a la construcción (F), expresa el 7,7 % (\$ 647 mil millones de pesos).

Tabla 2: Tejido empresarial de la jurisdicción de la Cámara de Comercio de Tunja – 2026

Sección	Actividad económica	# Unidades empresariales	Número de empleados	Ingresos operacionales (\$)
A	Agricultura	784	2.452	\$ 168.118.161.659
B	Explotación de minas y canteras	317	1.346	\$ 119.853.397.866
C	Industrias manufactureras	3.263	5.577	\$ 388.852.733.473
D	Suministro de electricidad	18	585	\$ 1.083.341.587.683
E	Distribución y tratamiento de agua	692	4.180	\$ 182.091.670.544
F	Construcción	1.723	3.595	\$ 647.624.073.986
G	Comercio al por mayor y al por menor	16.465	19.598	\$ 3.515.538.330.039
H	Transporte y almacenamiento	1.562	2.986	\$ 239.275.492.535
I	Alojamientos y servicios de comida	7.124	9.021	\$ 288.064.696.814
J	Información y comunicaciones	559	883	\$ 76.542.365.726
K	Actividades financieras y de seguros	415	1.498	\$ 90.257.320.022
L	Actividades Inmobiliarias	349	331	\$ 26.030.445.267
M	Actividades profesionales	1.670	1.897	\$ 300.175.998.016
N	Actividades de servicios administrativos	1.078	9.760	\$ 410.011.810.682
O	Administración pública y defensa	31	139	\$ 7.375.131.596
P	Educación	243	845	\$ 52.744.550.974
Q	Atención de la salud humana	556	3.440	\$ 586.724.064.369
R	Actividades artísticas	825	1.000	\$ 46.940.620.204
S	Otras actividades de servicios	2.958	10.077	\$ 167.946.848.130
T	Actividades de los hogares individuales	1	1	\$ 24.000.000
U	Organizaciones extraterritoriales	2	1	\$ 13.050.100
TOTAL		40.635	79.212	\$ 8.397.546.349.685

Fuente: Elaboración propia a partir de (Cámara de Comercio de Tunja, 2026) y (Dane, 2022).

1.2.1. Principales actividades económicas desarrolladas en la jurisdicción de la Cámara de Comercio de Tunja por unidad empresarial – 2026

Las actividades económicas con mayor participación dentro del tejido empresarial de la jurisdicción, en términos de unidades empresariales, son: comercio al por menor (alimentos, bebidas, tabaco) con una participación del 8,6 %; seguido de expendio a la mesa de comidas preparadas con el 5,5 %; expendio de bebidas alcohólicas con el 4,5 %; actividades de otras asociaciones con el 3,3 %; y comercio al por menor de prendas de vestir y sus accesorios con el 2,7 %; dentro de las más representativas.

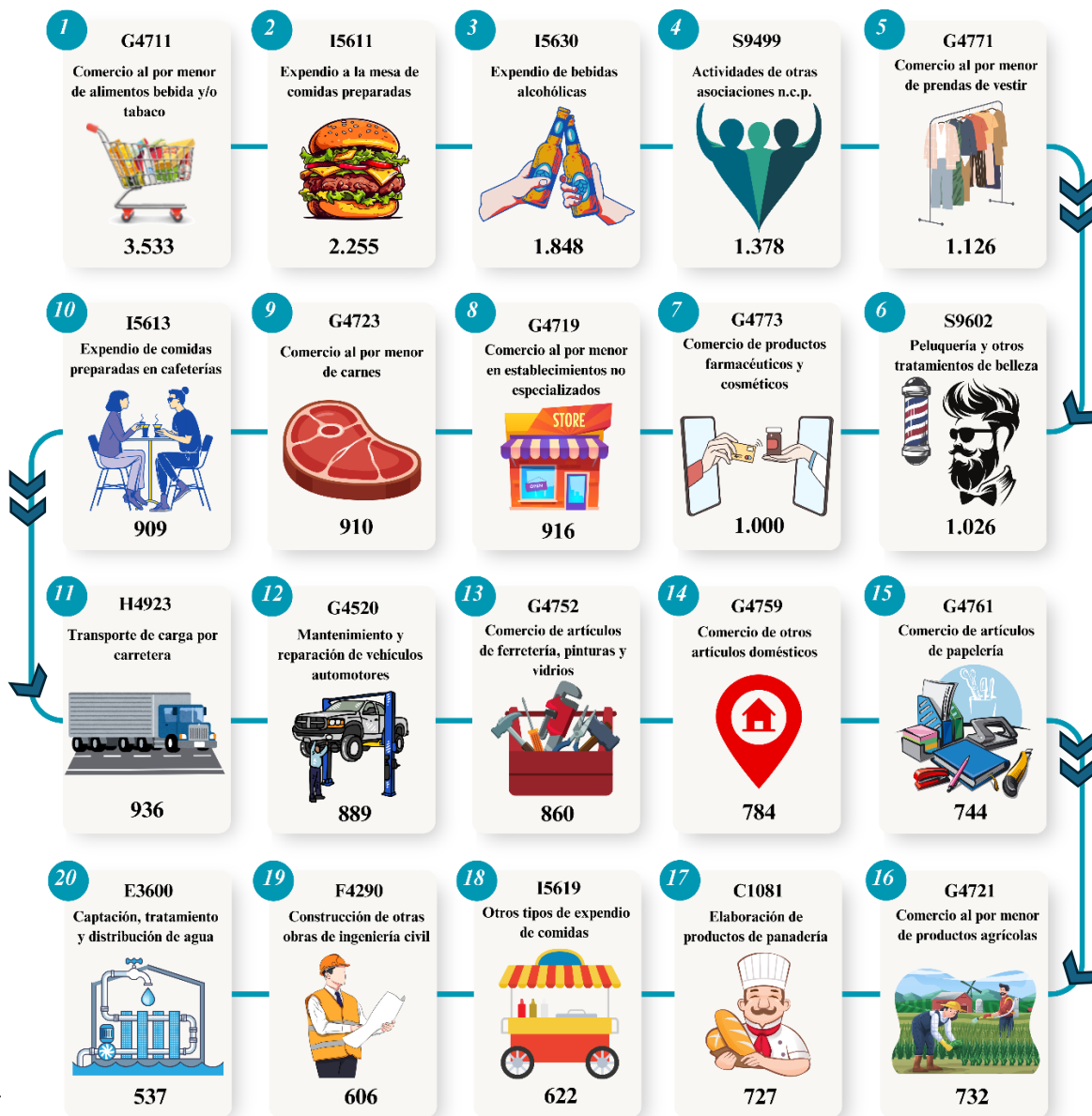

Fuente: Elaboración propia a partir de (Cámara de Comercio de Tunja, 2026) y (Dane, 2022).

2. SECTOR PRIMARIO²

A corte del 31 de marzo de 2026, el sector primario en la jurisdicción de la Cámara de Comercio de Tunja está conformado por la sección A (*agricultura, ganadería, caza, silvicultura y pesca*) y la sección B (*explotación de minas y canteras*), con un total de 1.101 unidades empresariales (*3,0 % menos que en el 2025*), distribuidas en 39 actividades económicas. La sección A agrupa 784 empresas, lo que representa el 1,9 % del tejido empresarial, mientras que la sección B registra 317 empresas, equivalentes al 0,8 %. En conjunto, el sector primario representa el 2,7 % del total de empresas registradas en la jurisdicción de la Cámara de Comercio de Tunja.

Además, el sector primario genera 3.798 empleos (*3,9 % menos que el año anterior*), de los cuales la sección A concentra 2.452 empleos, que corresponden al 3,1 % de los empleos en la jurisdicción; de igual forma, la sección B concentra 1.346 empleos, representando el 1,7%. En conjunto, el sector primario representa el 4,8 % del total de empleos reportados en la jurisdicción de la CCT.

El sector primario generó ingresos operacionales por un valor de más de \$ 287 mil millones de pesos (*8,9 % menos que en el año pasado*), donde la sección A reportó ingresos por valor de \$ 168,1 mil millones de pesos, lo que representa el 2,0 % del total de ingresos en el tejido; de igual forma, la sección B reportó ingresos por valor de \$ 119,8 mil millones de pesos, lo que representa el 1,4 % del total de ingresos en el tejido. En conjunto, el sector primario representa el 3,4 % de los ingresos operacionales generados en la jurisdicción de la Cámara de Comercio de Tunja.

Es importante destacar el comportamiento interanual por cada sección económica, donde la sección A, aumentó en un 1,8 % en unidades empresariales, generó un 1,1 % de nuevos empleos y 7,6% menos de ingresos. La sección B disminuyó en un -15,1 % de empresas y en un -13,6 % de empleos, mientras que disminuyó en un 12,7 % los ingresos operacionales.

Tabla 3: Sector primario - Jurisdicción Cámara de Comercio de Tunja

Sector	Unidades empresariales	% Empresas	Número empleados	% Empleos	Ingresos operacionales	% Ingresos
Sección A	784	1,9%	2.452	3,1%	\$ 168.118.161.659	2,0%
Sección B	317	0,8%	1.346	1,7%	\$ 119.853.397.866	1,4%
Total	1.101	2,7%	2.452	4,8%	\$ 287.971.559.525	3,4%

Fuente: *Elaboración propia a partir de* (Cámara de Comercio de Tunja, 2026) y (Dane, 2022).

² Los porcentajes presentados en el análisis corresponden a proporciones calculadas con base en los valores totales del tejido empresarial de la jurisdicción.

2.1. Sección A. Agricultura, ganadería, caza, silvicultura y pesca

Las actividades económicas de mayor concentración en cuanto **unidades empresariales** en la sección A, son las actividades de apoyo a la agricultura con 145 empresas que representa el 18,5 %; seguida de cultivo de hortalizas, raíces y tubérculos con el 10,7 % (84 empresas) y cría de ganado bovino y bufalino con un 8,3 % (65 empresas), entre las más destacadas. En total, la sección A cuenta con 784 unidades empresariales.

En lo relacionado al **número de empleos**, la actividad más destacada es cultivo de hortalizas, raíces y tubérculos, generando el 16,3 % de los empleos en la sección A (400 trabajadores); seguido de actividades de apoyo a la agricultura con 13,3 % (326 trabajadores) y, en tercer lugar, cultivo de flor de corte concentra el 11,7 % (288 trabajadores).

Teniendo en cuenta los **ingresos operacionales**, la actividad cultivo de hortalizas raíces y tubérculos es la principal fuente de recursos económicos para la sección A, con el 18,0 % (\$ 30.1 mil millones de pesos); seguida de explotación mixta (agrícola y pecuaria) que concentra el 17,2 % de los ingresos (\$ 28.9 mil millones de pesos); en tercer lugar, cría de ganado bovino y bufalino con el 13,1 % (\$ 22.0 mil millones de pesos). Es importante destacar, como las anteriores 3 actividades, concentran el 48,3 % del total de ingresos operacionales pertenecientes a la Sección A.

Tabla 4: Unidades empresariales Sección A (por código CIIU) – Jurisdicción CCT.

Actividad económica	Número de unidades empresariales	Número de empleados	Ingresos operacionales \$ (en pesos)
A0113 Cultivo de hortalizas raíces y tubérculos	84	400	\$ 30.180.445.395
A0150 Explotación mixta (agrícola y pecuaria)	60	253	\$ 28.957.923.522
A0141 Cría de ganado bovino y bufalino	65	207	\$ 22.059.017.275
A0161 Actividades de apoyo a la agricultura	145	326	\$ 18.457.033.136
A0125 Cultivo de flor de corte	16	288	\$ 17.602.762.078
A0220 Extracción de madera	60	93	\$ 10.664.966.362
A0130 Propagación de plantas (actividades de los viveros excepto viveros forestales)	32	159	\$ 10.454.659.590
A0162 Actividades de apoyo a la ganadería	44	54	\$ 6.309.055.420
A0322 Acuicultura de agua dulce	14	34	\$ 5.565.591.910
A0145 Cría de aves de corral	54	81	\$ 4.995.633.376
A0121 Cultivo de frutas tropicales y subtropicales	41	90	\$ 4.603.049.529
A0144 Cría de ganado porcino	12	24	\$ 3.589.457.529
A0210 Silvicultura y otras actividades forestales	31	37	\$ 1.383.391.362
A0124 Cultivo de caña de azúcar	16	97	\$ 814.911.310

A0123 Cultivo de café	23	198	\$ 667.108.254
A0128 Cultivo de especias y de plantas aromáticas y medicinales ají pimiento	13	15	\$ 500.018.006
A0240 Servicios de apoyo a la silvicultura	8	4	\$ 370.630.000
A0149 Cría de otros animales n.c.p.	23	38	\$ 283.558.331
A0119 Otros cultivos transitorios n.c.p.	8	8	\$ 260.080.869
A0111 Cultivo de cereales (excepto arroz) legumbres y semillas oleaginosas	6	12	\$ 178.004.501
A0163 Actividades posteriores a la cosecha	7	6	\$ 56.000.002
A0230 Recolección de productos forestales diferentes a la madera	1	1	\$ 44.830.100
A0129 Otros cultivos permanentes n.c.p.	7	5	\$ 38.720.002
A0142 Cría de caballos y otros equinos	1	1	\$ 30.000.000
A0164 Tratamiento de semillas para propagación	2	2	\$ 25.313.800
A0127 Cultivo de plantas con las que se preparan bebidas	6	8	\$ 23.000.000
A0115 Cultivo de plantas textiles	1	1	\$ 2.000.000
A0112 Cultivo de arroz	1	1	\$ 1.000.000
A0143 Cría de ovejas y cabras	3	9	\$ -
Total	784	2.452	\$168.118.161.659

Fuente: Elaboración propia a partir de (Cámara de Comercio de Tunja, 2026) y (Dane, 2022).

2.2. Sección B. Explotación de minas y canteras

La actividad económica más representativa de esta sección en cuanto **cantidad de unidades empresariales** es la extracción de hulla (carbón de piedra) concentrando el 48,6 % de los registros (*154 empresas*), seguido por extracción de esmeraldas piedras preciosas y semipreciosas con el 22,1 % (*70 empresas*). En tercer lugar, extracción de piedra, arena, arcillas comunes, yeso y anhídrita con el 20,8 % (*66 empresas*). En suma, estas 3 actividades concentran el 91,5 % de las empresas.

Por otra parte, extracción de hulla (carbón de piedra) concentra el 68,4 % (*921 trabajadores*) **de los empleos generados**; seguido de extracción de piedra, arena, arcillas comunes, yeso y anhídrita con el 14,0 % (*201 trabajadores*) y extracción de esmeraldas, piedras preciosas y semipreciosas con el 9,7 % (*130 trabajadores*). En suma, estas 3 actividades concentran el 93,0 % de los empleos.

Las principales actividades económicas con mayores **ingresos operacionales** son extracción de hulla (carbón de piedra) concentrando el 63,0 % del total ingresos (*\$ 75,4 mil millones de pesos*); seguida por extracción de piedra, arena, arcillas comunes, yeso y anhídrita con el 19,4% (*\$ 23,3 mil millones de pesos*); y, en tercer lugar, extracción de

arcillas de uso industrial, caliza, caolín y bentonitas con el 11,4 % (\$ 13,7 mil millones de pesos). En suma, estas 3 actividades concentran el 93,9 % de los ingresos operacionales.

Tabla 5: Unidades empresariales Sección B (por código CIIU) – Jurisdicción CCT.

Actividad económica	Número de unidades empresariales	Número de empleados	Ingresos operacionales \$ (en pesos)
B0510 Extracción de hulla (carbón de piedra)	154	921	\$ 75.481.655.198
B0811 Extracción de piedra arena arcillas comunes yeso y anhidrita	66	201	\$ 23.303.430.602
B0812 Extracción de arcillas de uso industrial caliza caolín y bentonitas	8	46	\$ 13.713.774.672
B0820 Extracción de esmeraldas piedras preciosas y semipreciosas	70	130	\$ 6.182.214.492
B0990 Actividades de apoyo para otras actividades de explotación de minas y canteras	9	15	\$ 571.612.501
B0520 Extracción de carbón lignito	1	0	\$ 459.870.000
B0899 Extracción de otros minerales no metálicos n.c.p.	2	4	\$ 136.240.400
B0729 Extracción de otros minerales metalíferos no ferrosos n.c.p.	3	26	\$ 2.600.001
B0722 Extracción de oro y otros metales preciosos	3	3	\$ 2.000.000
B0910 Actividades de apoyo para la extracción de petróleo y de gas natural	1	0	\$ -
Total	317	1.346	\$ 119.853.397.866

Fuente: Elaboración propia a partir de (Cámara de Comercio de Tunja, 2026) y (Dane, 2022).

3. SECTOR SECUNDARIO³

En la jurisdicción de la Cámara de Comercio de Tunja, el sector secundario está conformado por la sección C (*industrias manufactureras*) y la sección F (*construcción*), con un total de 4.986 unidades empresariales (0,2 % menos que en el 2025), distribuidas en 126 actividades económicas. La sección C agrupa 3.263 empresas, lo que representa el 8,0 % del tejido empresarial, mientras que la sección F registra 1.723 empresas, equivalentes al 4,2 %. En conjunto, el sector secundario representa el 12,3 % del total de empresas registradas en la jurisdicción de la Cámara de Comercio de Tunja.

Además, el sector secundario genera 9.172 empleos (4,0 % menos que el año anterior), de los cuales la sección C concentra 5.577 empleos, que corresponden al 7,0 % de los empleos en la jurisdicción; de igual forma, la sección F concentra 3.595 empleos, representando el

³ Los porcentajes presentados en el análisis corresponden a proporciones calculadas con base en los valores totales del tejido empresarial de la jurisdicción.

4,5%. En conjunto, el sector secundario representa el 11,6 % del total de empleos reportados en la jurisdicción de la CCT.

El sector secundario generó ingresos operacionales por valor aproximado de \$ 1,03 billones de pesos (-4,0 % menos que en el año pasado), donde la sección C reportó ingresos por valor de \$ 388,8 mil millones de pesos, lo que representa el 4,6 % del total de ingresos en el tejido; de igual forma, la sección F reportó ingresos por valor de \$ 647,6 mil millones de pesos, lo que representa el 7,7 % del total de ingresos en el tejido. En conjunto, el sector secundario representa el 12,3 % de los ingresos operacionales generados en la jurisdicción de la Cámara de Comercio de Tunja.

Es importante destacar el comportamiento interanual por cada sección económica, donde la sección C, aumentó en un 1,9 % en unidades empresariales, generó un 5,9 % menos de empleos y 4,6 % más de ingresos. La sección F registró una disminución de 4,0 % en el número de empresas, una disminución del 1,0 % en el número de empleos y una caída del 8,5 % en los ingresos operacionales.

Tabla 6: Sector secundario – Jurisdicción Cámara de Comercio de Tunja.

Sector Secundario	Unidades empresariales	% Empresas	Número de empleados	% Empleos	Ingresos operacionales	% Ingresos
Sección C	3.263	8,0%	5.577	7,0%	\$ 388.852.733.473	4,6%
Sección F	1.723	4,2%	3.595	4,5%	\$ 647.624.073.986	7,7%
Total	4.986	12,3%	9.172	11,6%	\$ 1.036.476.807.459	12,3%

Fuente: Elaboración propia a partir de (Cámara de Comercio de Tunja, 2026) y (Dane, 2022).

3.1. Sección C. Industria manufacturera

La industria manufacturera de la jurisdicción está conformada por 3.203 unidades empresariales, 5.926 empleos generados e ingresos operacionales por un valor de \$ 371.7 mil millones de pesos.

Por **cantidad de empresas**, sobresale elaboración de productos de panadería representando el 22,3 % (714 empresas); seguido de confección de prendas de vestir, excepto prendas de piel con el 7,7 % (246 empresas); fabricación de productos metálicos para uso estructural concentra el 6,3 % (202 empresas).

Analizando la sección C por **número de empleados**, las principales actividades generadores de empleos son: elaboración de productos de panadería con el 19,4 % (1.147 empleos);

elaboración de productos lácteos concentrando el 10,3 % (609 empleos) y, fabricación de muebles 9,1 % (537 empleos).

En lo referente a los **ingresos operacionales**, la actividad más destacada es elaboración de productos lácteos, concentrando el 26,1 % de los ingresos operacionales de esta industria (\$ 97,09 mil millones de pesos); seguida de elaboración de productos de panadería con el 11,9 % (\$ 44,3 mil millones de pesos) y, en tercer lugar, fabricación de muebles 7,9 % (\$ 29,4 mil millones de pesos), entre los ingresos más elevados en esta sección.

Tabla 7: Unidades empresariales Sección C (por código CIIU) – Jurisdicción CCT.

Actividad económica	Número de unidades empresariales	Número de empleados	Ingresos operacionales \$ (en pesos)
C1040 Elaboración de productos lácteos	167	637	\$ 74.156.891.002
C1081 Elaboración de productos de panadería	727	1.237	\$ 57.119.913.337
C3110 Fabricación de muebles	133	509	\$ 32.464.819.450
C1020 Procesamiento y conservación de frutas legumbres hortalizas y tubérculos	65	221	\$ 27.994.335.405
C2511 Fabricación de productos metálicos para uso estructural	191	241	\$ 21.013.321.290
C1082 Elaboración de cacao chocolate y productos de confitería	54	171	\$ 18.571.479.153
C1410 Confección de prendas de vestir excepto prendas de piel	274	295	\$ 18.102.202.878
C1610 Aserrado acepillado e impregnación de la madera	54	65	\$ 15.690.704.020
C1072 Elaboración de panela	47	116	\$ 12.989.181.519
C1910 Fabricación de productos de hornos de coque	37	95	\$ 12.254.703.604
C1089 Elaboración de otros productos alimenticios n.c.p.	106	145	\$ 9.614.707.091
C3312 Mantenimiento y reparación especializado de maquinaria y equipo	103	87	\$ 8.249.886.175
C1011 Procesamiento y conservación de carne y productos cárnicos	45	116	\$ 7.657.176.416
C2392 Fabricación de materiales de arcilla para la construcción	31	136	\$ 7.474.563.342
C2410 Industrias básicas de hierro y de acero	15	83	\$ 7.397.238.024
C1630 Fabricación de partes y piezas de madera de carpintería y ebanistería para la construcción	94	108	\$ 4.049.478.238
C2229 Fabricación de artículos de plástico n.c.p.	3	8	\$ 3.951.674.568
C3313 Mantenimiento y reparación especializado de equipo electrónico y óptico	17	18	\$ 3.878.603.248
C2310 Fabricación de vidrio y productos de vidrio	4	26	\$ 3.480.306.000
C1811 Actividades de impresión	51	59	\$ 3.137.197.274
C1812 Actividades de servicios relacionados con la impresión	21	30	\$ 2.985.431.837
C1084 Elaboración de comidas y platos preparados	127	166	\$ 2.984.242.351

C2012 Fabricación de abonos y compuestos inorgánicos nitrogenados	13	18	\$ 2.913.946.023
C1392 Confección de artículos con materiales textiles excepto prendas de vestir	39	44	\$ 2.368.483.151
C3314 Mantenimiento y reparación especializado de equipo eléctrico	24	25	\$ 2.102.053.389
C2599 Fabricación de otros productos elaborados de metal n.c.p.	30	34	\$ 1.757.803.000
C2712 Fabricación de aparatos de distribución y control de la energía eléctrica	1	10	\$ 1.633.783.000
C3120 Fabricación de colchones y somieres	11	33	\$ 1.517.007.741
C3211 Fabricación de joyas y artículos conexos	57	49	\$ 1.334.556.158
C1103 Producción de malta elaboración de cervezas y otras bebidas malteadas	10	12	\$ 1.288.086.342
C3250 Fabricación de instrumentos aparatos y materiales médicos y odontológicos (incluido mobiliario)	32	28	\$ 1.278.461.500
C2591 Forja prensado estampado y laminado de metal pulvimetalurgia	12	17	\$ 1.077.812.001
C1620 Fabricación de hojas de madera para enchapado fabricación de tableros contrachapados tableros laminados tableros de partículas y otros tableros y paneles	5	13	\$ 997.060.001
C1104 Elaboración de bebidas no alcohólicas producción de aguas minerales y otras aguas embotelladas	24	29	\$ 982.135.002
C2393 Fabricación de otros productos de cerámica y porcelana	64	72	\$ 810.250.002
C1083 Elaboración de macarrones fideos alcuzcuz y productos farináceos similares	5	12	\$ 764.838.042
C2395 Fabricación de artículos de hormigón cemento y yeso	26	53	\$ 752.749.363
C1061 Trilla de café	6	7	\$ 733.454.645
C2022 Fabricación de pinturas barnices y revestimientos similares tintas para impresión y masillas	8	8	\$ 626.949.357
C1399 Fabricación de otros artículos textiles n.c.p.	17	17	\$ 614.761.545
C2822 Fabricación de máquinas formadoras de metal y de máquinas herramienta	3	2	\$ 596.636.503
C2396 Corte tallado y acabado de la piedra	15	12	\$ 546.635.019
C3311 Mantenimiento y reparación especializado de productos elaborados en metal	38	33	\$ 491.200.000
C2391 Fabricación de productos refractarios	6	4	\$ 457.415.000
C2029 Fabricación de otros productos químicos n.c.p.	31	31	\$ 426.541.502
C2021 Fabricación de plaguicidas y otros productos químicos de uso agropecuario	3	2	\$ 420.664.915
C2512 Fabricación de tanques depósitos y recipientes de metal excepto los utilizados para el envase o transporte de mercancías	3	1	\$ 403.810.697
C2221 Fabricación de formas básicas de plástico	5	10	\$ 403.000.000
C2429 Industrias básicas de otros metales no ferrosos	2	2	\$ 378.600.000

C1051 Elaboración de productos de molinería	27	31	\$ 366.854.001
C2670 Fabricación de instrumentos ópticos y equipo fotográfico	4	5	\$ 338.000.000
C1090 Elaboración de alimentos preparados para animales	12	16	\$ 335.020.001
C1101 Destilación rectificación y mezcla de bebidas alcohólicas	3	14	\$ 319.442.014
C1312 Tejeduría de productos textiles	22	21	\$ 280.694.001
C3319 Mantenimiento y reparación de otros tipos de equipos y sus componentes n.c.p.	16	13	\$ 265.000.001
C2023 Fabricación de jabones y detergentes preparados para limpiar y pulir perfumes y preparados de tocador	28	20	\$ 255.985.389
C2920 Fabricación de carrocerías para vehículos automotores fabricación de remolques y semirremolques	11	9	\$ 251.300.001
C1062 Descafeinado tostón y molienda del café	34	35	\$ 242.805.923
C2930 Fabricación de partes piezas (autopartes) y accesorios (lujos) para vehículos automotores	5	2	\$ 236.500.000
C1512 Fabricación de artículos de viaje bolsos de mano y artículos similares elaborados en cuero y fabricación de artículos de talabartería y guarnicionería	11	10	\$ 234.317.032
C1690 Fabricación de otros productos de madera fabricación de artículos de corcho cestería y espartería	27	20	\$ 220.710.002
C3212 Fabricación de bisutería y artículos conexos	22	17	\$ 216.396.127
C2819 Fabricación de otros tipos de maquinaria y equipo de uso general n.c.p.	6	5	\$ 206.000.001
C3290 Otras industrias manufactureras n.c.p.	19	24	\$ 188.034.000
C1391 Fabricación de tejidos de punto y ganchillo	23	19	\$ 175.200.001
C3230 Fabricación de artículos y equipo para la práctica del deporte	6	7	\$ 174.600.000
C1513 Fabricación de artículos de viaje bolsos de mano y artículos similares artículos de talabartería y guarnicionería elaborados en otros materiales	6	7	\$ 148.000.000
C1394 Fabricación de cuerdas cordeles cables bramantes y redes	1	0	\$ 120.000.000
C2013 Fabricación de plásticos en formas primarias	2	0	\$ 112.000.000
C2750 Fabricación de aparatos de uso doméstico	1	2	\$ 100.000.000
C1430 Fabricación de artículos de punto y ganchillo	3	5	\$ 94.000.000
C2592 Tratamiento y revestimiento de metales mecanizado	12	19	\$ 88.912.700
C2212 Reencauche de llantas usadas	3	3	\$ 82.500.000
C1030 Elaboración de aceites y grasas de origen vegetal y animal	2	3	\$ 80.000.000
C2431 Fundición de hierro y de acero	1	0	\$ 75.000.000
C3320 Instalación especializada de maquinaria y equipo industrial	4	3	\$ 70.562.620

C2651 Fabricación de equipo de medición prueba navegación y control	1	0	\$ 60.000.000
C1102 Elaboración de bebidas fermentadas no destiladas	11	10	\$ 57.200.001
C2593 Fabricación de artículos de cuchillería herramientas de mano y artículos de ferretería	3	2	\$ 54.000.000
C1521 Fabricación de calzado de cuero y piel con cualquier tipo de suela	3	3	\$ 51.000.000
C3220 Fabricación de instrumentos musicales	3	3	\$ 50.000.000
C2100 Fabricación de productos farmacéuticos sustancias químicas medicinales productos botánicos de uso farmacéutico	7	47	\$ 48.396.400
C2732 Fabricación de dispositivos de cableado	1	0	\$ 45.000.000
C1709 Fabricación de otros artículos de papel y cartón	4	1	\$ 40.565.000
C1313 Acabado de productos textiles	8	3	\$ 37.203.731
C2432 Fundición de metales no ferrosos	2	2	\$ 35.000.000
C3315 Mantenimiento y reparación especializado de equipo de transporte excepto los vehículos automotores motocicletas y bicicletas	4	4	\$ 20.500.000
C2740 Fabricación de equipos eléctricos de iluminación	1	1	\$ 20.000.000
C1702 Fabricación de papel y cartón ondulado (corrugado) fabricación de envases empaques y de embalajes de papel y cartón	2	2	\$ 18.800.000
C1420 Fabricación de artículos de piel	3	3	\$ 18.500.000
C1522 Fabricación de otros tipos de calzado excepto calzado de cuero y piel	1	0	\$ 18.000.000
C1063 Otros derivados del café	4	5	\$ 17.008.403
C1052 Elaboración de almidones y productos derivados del almidón	2	1	\$ 15.000.000
C1033 Elaboración de aceites y grasas de origen animal	2	1	\$ 10.000.000
C2394 Fabricación de cemento cal y yeso	1	1	\$ 10.000.000
C2720 Fabricación de pilas baterías y acumuladores eléctricos	1	2	\$ 10.000.000
C2824 Fabricación de maquinaria para explotación de minas y canteras y para obras de construcción	4	7	\$ 10.000.000
C2219 Fabricación de formas básicas de caucho y otros productos de caucho n.c.p.	2	2	\$ 7.000.001
C1511 Curtido y recurrido de cueros recurrido y tejido de pieles	3	1	\$ 7.000.000
C1311 Preparación e hilatura de fibras textiles	4	7	\$ 6.226.001
C2826 Fabricación de maquinaria para la elaboración de productos textiles prendas de vestir y cueros	1	1	\$ 3.000.000
C1393 Fabricación de tapetes y alfombras para pisos	4	2	\$ 2.500.000
C2790 Fabricación de otros tipos de equipo eléctrico n.c.p.	1	0	\$ 1.500.000
C2825 Fabricación de maquinaria para la elaboración de alimentos bebidas y tabaco	1	1	\$ 1.500.000

C3240 Fabricación de juegos juguetes y rompecabezas	3	1	\$ 1.200.001
C1921 Fabricación de productos de la refinación del petróleo	1	1	\$ 1.000.000
C2821 Fabricación de maquinaria agropecuaria y forestal	1	0	\$ 1.000.000
C1012 Procesamiento y conservación de pescados crustáceos y moluscos	1	1	50000
C2812 Fabricación de equipos de potencia hidráulica y neumática	1	0	1
C1031 Extracción de aceites de origen vegetal crudos	1	1	0
C2011 Fabricación de sustancias y productos químicos básicos	1	0	0
C2399 Fabricación de otros productos minerales no metálicos n.c.p.	1	0	0
C2610 Fabricación de componentes y tableros electrónicos	1	4	0
C3210 Fabricación de joyas bisutería y artículos conexos	1	0	0
Total	3.203	5.926	\$371.753.322.408

Fuente: Elaboración propia a partir de (Cámara de Comercio de Tunja, 2026) y (Dane, 2022).

3.2. Sección F. Construcción

La sección económica de la construcción registra 1.794 unidades empresariales, 3.631 empleos e ingresos operacionales por un valor de \$ 707.6 mil millones de pesos. Por **cantidad de empresas**, se destacan las actividades de construcción de otras obras de ingeniería civil, concentrando el 34,8 % de las empresas (*624 registros*), a su vez, esta actividad es la mayor generadora de empleo dentro de esta sección, puesto que corresponde al 32,8 % de los empleos (*1.190 trabajadores*), también es la principal actividad en generación de ingresos operacionales concentrando el 46,2 % (*\$ 326.9 miles de millones de pesos*).

En segundo lugar, construcción de edificios residenciales cuenta con el 21,8 % del total de empresas (*1.190 unidades*), al mismo tiempo, es la segunda actividad con más generación de empleo correspondiendo al 23,7 % (*860 trabajadores*) y la segunda más destacada en el flujo de ingresos operacionales concentrando el 18,7 % (*\$ 132.2 miles de millones de pesos*).

En tercer lugar, se encuentran las actividades de instalaciones eléctricas con el 9,8 % de empresas respecto al total (*176 empresas*), mientras que la tercera actividad con mayor creación de empleo es otras actividades especializadas para la construcción de edificios y obras de ingeniería civil, concentrando el 8,2 % de los empleos (*296 trabajadores*), y, la tercera actividad con mayor generación de ingresos es construcción de carreteras y vías de ferrocarril, representando el 9,9 % en esta variable (*\$ 70.3 miles de millones de pesos*).

Tabla 8: Unidades empresariales Sección F (por código CIIU) – Jurisdicción CCT.

Actividad económica	Número de unidades empresariales	Número de empleados	Ingresos operacionales \$ (en pesos)
F4290 Construcción de otras obras de ingeniería civil	624	1.190	\$326.902.912.342
F4111 Construcción de edificios residenciales	391	860	\$132.229.118.351
F4210 Construcción de carreteras y vías de ferrocarril	97	272	\$70.334.674.531
F4112 Construcción de edificios no residenciales	70	245	\$62.727.122.033
F4390 Otras actividades especializadas para la construcción de edificios y obras de ingeniería civil	120	296	\$52.201.937.039
F4220 Construcción de proyectos de servicio público	68	188	\$29.988.298.635
F4321 Instalaciones eléctricas	176	256	\$13.128.027.486
F4330 Terminación y acabado de edificios y obras de ingeniería civil	158	180	\$11.996.417.112
F4322 Instalaciones de fontanería, calefacción y aire acondicionado	45	61	\$2.780.433.878
F4312 Preparación del terreno	15	36	\$2.652.811.214
F4329 Otras instalaciones especializadas	26	33	\$2.272.526.231
F4311 Demolición	4	14	\$386.428.388
Total	1.794	3.631	\$707.600.707.240

Fuente: Elaboración propia a partir de (Cámara de Comercio de Tunja, 2026) y (Dane, 2022).

4. SECTOR TERCIARIO⁴

Dentro de la jurisdicción de la Cámara de Comercio de Tunja, el sector terciario es el más representativo de la actividad económica, en la cual se desarrollan 250 actividades económicas distintas, según la clasificación por código CIIU. De esta manera, se componen 34.304 unidades empresariales (0,7 % más que en el 2025) y representan el 85,0 % del tejido empresarial y productivo de la jurisdicción.

Por otra parte, el sector terciario genera 66.242 empleos (3,7 % más que el año pasado), lo que representa el 83,6 % de los empleos generados en el tejido empresarial de la jurisdicción; por su parte, este sector generó ingresos operacionales por un valor de \$ 7,07 billones de pesos (con una variación interanual del 1,8 %), lo que representa el 84,2 % de los ingresos del tejido empresarial.

⁴ Los porcentajes presentados en el análisis corresponden a proporciones calculadas con base en los valores totales del tejido empresarial de la jurisdicción.

Tabla 9: Sector terciario – Jurisdicción Cámara de Comercio de Tunja.

Sector Terciario	Unidades empresariales	% Empresas	Número de empleados	% Empleos	Ingresos operacionales	% Ingresos
Sección D	18	0,0%	585	0,7%	\$ 1.083.341.587.683	12,9%
Sección E	692	1,7%	4.180	5,3%	\$ 182.091.670.544	2,2%
Sección G	16.465	40,5%	19.598	24,7%	\$ 3.515.538.330.039	41,9%
Sección H	1.562	3,8%	2.986	3,8%	\$ 239.275.492.535	2,8%
Sección I	7.124	17,5%	9.021	11,4%	\$ 288.064.696.814	3,4%
Sección J	559	1,4%	883	1,1%	\$ 76.542.365.726	0,9%
Sección K	415	1,0%	1.498	1,9%	\$ 90.257.320.022	1,1%
Sección L	349	0,9%	331	0,4%	\$ 26.030.445.267	0,3%
Sección M	1.670	4,1%	1.897	2,4%	\$ 300.175.998.016	3,6%
Sección N	1.078	2,7%	9.760	12,3%	\$ 410.011.810.682	4,9%
Sección O	31	0,1%	139	0,2%	\$ 7.375.131.596	0,1%
Sección P	243	0,6%	845	1,1%	\$ 52.744.550.974	0,6%
Sección Q	556	1,4%	3.440	4,3%	\$ 586.724.064.369	7,0%
Sección R	825	2,0%	1.000	1,3%	\$ 46.940.620.204	0,6%
Sección S	2.958	7,3%	10.077	12,7%	\$ 167.946.848.130	2,0%
Sección T	1	0,0025%	1	0,0013%	\$ 24.000.000	0,0003%
Sección U	2	0,0049%	1	0,0013%	\$ 13.050.100	0,0002%
Total	34.548	85,0%	66.242	83,6%	\$ 7.073.097.982.701	84,2%

Fuente: Elaboración propia a partir de (Cámara de Comercio de Tunja, 2026) y (Dane, 2022).

4.1. Sección D. Suministro de electricidad

Esta sección cuenta con 5 actividades económicas y un total de 18 unidades empresariales, de las cuales están concentradas principalmente en la actividad de producción de gas, distribución de combustibles gaseosos por tuberías con el 33,3 % (6 empresas); seguida de generación de energía eléctrica con el 33,3% (6 empresas).

En cuanto a los empleos asociados a esta sección, la mayoría pertenece a comercialización de energía eléctrica, pues concentran el 96,4% (564 trabajadores), además, esta actividad también es la principal fuente de ingresos operacionales ya que representa el 99,3 % de los ingresos (\$1.07 billones de pesos), siendo la actividad principal de la sección D.

Tabla 10: Unidades empresariales Sección D (por código CIIU) – Jurisdicción CCT.

Actividad económica	Número de unidades empresariales	Número de empleados	Ingresos operacionales \$ (en pesos)
D3514 Comercialización de energía eléctrica	1	564	\$ 1.076.228.678.000
D3511 Generación de energía eléctrica	3	3	\$ 3.651.734.030
D3513 Distribución de energía eléctrica	6	12	\$ 3.352.375.652
D3520 Producción de gas, distribución de combustibles gaseosos por tuberías	6	5	\$ 87.500.001
D3530 Suministro de vapor y aire acondicionado	2	1	\$ 21.300.000
Total	18	585	\$ 1.083.341.587.683

Fuente: Elaboración propia a partir de (Cámara de Comercio de Tunja, 2026) y (Dane, 2022).

4.2. Sección E. Distribución y tratamiento de agua

La actividad económica más representativa en cuanto a **unidades empresariales** es captación, tratamiento y distribución de agua, puesto que concentra el 77,6 % (537 empresas); seguido de recuperación de materiales con el 10,7% (74 empresas); y, en tercer lugar, actividades de saneamiento ambiental y otros servicios de gestión de desechos que representa el 7,2 % (50 empresas).

Según la variable de **número de empleados**, las principales actividades son: captación tratamiento y distribución de agua con el 86,9 % (3.633 empleos), recolección de desechos no peligrosos concentrando el 7,2 % (302 empleos) y, recuperación de materiales con el 3,1 % (131 empleos).

En lo referente a los **ingresos operacionales**, la actividad más destacada es captación, tratamiento y distribución de agua, concentrando el 67,2 % de los ingresos de esta industria (\$ 122,3 mil millones de pesos); seguida de recolección de desechos no peligrosos con el 28,2 % (\$ 51,2 mil millones de pesos) y, en tercer lugar, actividades de saneamiento ambiental y otros servicios de gestión de desechos 3,1 % (\$ 5,5 mil millones de pesos), entre los ingresos más elevados en esta sección.

Tabla 11: Unidades empresariales Sección E (por código CIIU) – Jurisdicción CCT.

Actividad económica	Número de unidades empresariales	Número de empleados	Ingresos operacionales \$ (en pesos)
E3600 Captación, tratamiento y distribución de agua	537	3.633	\$ 122.378.185.565
E3811 Recolección de desechos no peligrosos	20	302	\$ 51.293.348.454

E3900 Actividades de saneamiento ambiental y otros servicios de gestión de desechos	50	93	\$ 5.562.125.190
E3830 Recuperación de materiales	74	131	\$ 2.317.242.103
E3821 Tratamiento y disposición de desechos no peligrosos	8	18	\$ 318.575.001
E3700 Evacuación y tratamiento de aguas residuales	2	2	\$ 222.194.231
E3812 Recolección de desechos peligrosos	1	1	\$ -
Total	692	4.180	\$ 182.091.670.544

Fuente: Elaboración propia a partir de (Cámara de Comercio de Tunja, 2026) y (Dane, 2022).

4.3. Sección G. Comercio al por mayor y al por menor

La sección referente al comercio al por mayor y al por menor destaca como la más relevante dentro de la jurisdicción, tanto por su número de empresas, como por la cantidad de empleos y los ingresos operacionales que reportan. Así pues, esta sección agrupa 16.465 empresas, lo que representa el 47,7 % del tejido empresarial. Además, genera 19.598 empleos que corresponden al 29,6 % del total. Y, reportó ingresos por valor de \$ 3.5 billones de pesos, lo que representa el 49,7 % del total de ingresos.

Es importante destacar el comportamiento interanual de esta sección económica, en el cual, se evidencia un aumento del 0,3 % en las unidades empresariales (*54 más*), generó una disminución de 9,1% empleos (*-1.962*) y 17,1 % más de ingresos (*\$ 513 mil millones de pesos*).

Las actividades económicas de mayor concentración en cuanto **unidades empresariales** son: comercio al por menor en establecimientos no especializados con surtido compuesto principalmente por alimentos, bebidas alcohólicas y no alcohólicas o tabaco (*también conocidas como supermercados o establecimientos similares*), esta actividad representa el 21,5 % respecto al total de la sección (3.533 empresas); seguida de comercio al por menor de prendas de vestir y sus accesorios (incluye artículos de piel) en establecimientos especializados, con el 6,8 % (1.126 empresas); y, en tercer lugar de esta variable, comercio al por menor de productos farmacéuticos y medicinales, cosméticos y artículos de tocador en establecimientos especializados, contiene el 6,1 % (*1.000 empresas*).

En lo relacionado al **número de empleos**, el puesto para la actividad más destacada también es para el comercio al por menor en establecimientos no especializados con surtido compuesto principalmente por alimentos, bebidas alcohólicas y no alcohólicas o tabaco (*también conocidas como supermercados o establecimientos similares*), pues representa el 16,7 % del total de empleos de la sección (*3.281 trabajadores*); igualmente que la variable anterior, seguida por el comercio al por menor de prendas de vestir y sus accesorios (incluye artículos de piel) en establecimientos especializados, con el 6,0 %

(1.176 trabajadores); y, en tercer lugar, comercio al por menor en establecimientos no especializados con surtido compuesto principalmente por productos diferentes de alimentos (víveres en general), bebidas alcohólicas y no alcohólicas y tabaco (*normalmente también incluye los establecimientos denominados bazares, cacharrerías, quincallerías, jugueterías, entre otros similares*), con el 5,4 % (1.060 trabajadores).

Teniendo en cuenta los **ingresos operacionales**, la actividad de comercio al por mayor de productos alimenticios representa el 27,2 % respecto al total (\$ 956 mil millones de pesos); seguida por comercio al por mayor de productos químicos, básicos, cauchos y plásticos en formas primarias y productos químicos de uso agropecuario, representa el 11,6 % (\$ 406 mil millones de pesos); y, en tercer lugar, comercio al por menor de combustible para automóviles, con el 8,8 % (\$ 309 mil millones de pesos).

Tabla 12: Unidades empresariales Sección G (por código CIIU) – Jurisdicción CCT.

Actividad económica	Número de unidades empresariales	Número de empleados	Ingresos operacionales \$ (en pesos)
G4631 Comercio al por mayor de productos alimenticios	159	583	\$ 956.041.609.271
G4664 Comercio al por mayor de productos químicos básicos cauchos y plásticos en formas primarias y productos químicos de uso agropecuario	130	594	\$ 406.773.879.444
G4731 Comercio al por menor de combustible para automotores	136	628	\$ 309.517.447.838
G4711 Comercio al por menor en establecimientos no especializados con surtido compuesto principalmente por alimentos bebidas (alcohólicas y no alcohólicas) o tabaco	3.533	3.281	\$ 283.421.419.334
G4752 Comercio al por menor de artículos de ferretería pinturas y productos de vidrio en establecimientos especializados	860	1.000	\$ 172.049.086.132
G4511 Comercio de vehículos automotores nuevos	8	192	\$ 167.575.037.378
G4620 Comercio al por mayor de materias primas agropecuarias animales vivos	98	599	\$ 101.038.093.592
G4661 Comercio al por mayor de combustibles sólidos líquidos gaseosos y productos conexos	83	470	\$ 92.496.094.988
G4719 Comercio al por menor en establecimientos no especializados con surtido compuesto principalmente por productos diferentes de alimentos (víveres en general) bebidas (alcohólicas y no alcohólicas) y tabaco	916	1.060	\$ 82.317.911.517
G4645 Comercio al por mayor de productos farmacéuticos medicinales cosméticos y de tocador	42	208	\$ 81.557.156.666
G4771 Comercio al por menor de prendas de vestir y sus accesorios (incluye artículos de piel) en establecimientos especializados	1.126	1.176	\$ 80.771.610.775
G4530 Comercio de partes piezas (autopartes) y accesorios (lujos) para vehículos automotores	406	535	\$ 79.133.766.428

G4773 Comercio al por menor de productos farmacéuticos y medicinales cosméticos y artículos de tocador en establecimientos especializados	1.000	1.057	\$ 78.864.946.459
G4663 Comercio al por mayor de materiales de construcción artículos de ferretería pinturas productos de vidrio equipo y materiales de fontanería y calefacción	153	376	\$ 67.491.116.154
G4632 Comercio al por mayor de bebidas y tabaco	41	105	\$ 50.865.960.760
G4761 Comercio al por menor de libros periódicos materiales y artículos de papelería y escritorio en establecimientos especializados	744	667	\$ 45.602.670.309
G4690 Comercio al por mayor no especializado	34	49	\$ 44.334.708.702
G4722 Comercio al por menor de leche productos lácteos y huevos en establecimientos especializados	269	376	\$ 39.327.151.436
G4729 Comercio al por menor de otros productos alimenticios n.c.p. en establecimientos especializados	287	375	\$ 35.290.354.658
G4723 Comercio al por menor de carnes (incluye aves de corral) productos cárnicos pescados y productos de mar en establecimientos especializados	910	952	\$ 34.919.851.943
G4759 Comercio al por menor de otros artículos domésticos en establecimientos especializados	784	706	\$ 32.834.740.018
G4520 Mantenimiento y reparación de vehículos automotores	889	928	\$ 30.750.363.110
G4721 Comercio al por menor de productos agrícolas para el consumo en establecimientos especializados	732	606	\$ 29.942.199.932
G4741 Comercio al por menor de computadores equipos periféricos programas de informática y equipos de telecomunicaciones en establecimientos especializados	387	424	\$ 25.997.796.274
G4732 Comercio al por menor de lubricantes (aceites grasas) aditivos y productos de limpieza para vehículos automotores	98	112	\$ 20.220.479.455
G4755 Comercio al por menor de artículos y utensilios de uso doméstico en establecimientos especializados	172	175	\$ 17.806.969.561
G4774 Comercio al por menor de otros productos nuevos en establecimientos especializados	333	308	\$ 15.607.152.645
G4541 Comercio de motocicletas y de sus partes piezas y accesorios	177	211	\$ 15.385.907.702
G4799 Otros tipos de comercio al por menor no realizado en establecimientos puestos de venta o mercados	278	180	\$ 14.097.986.230
G4659 Comercio al por mayor de otros tipos de maquinaria y equipo n.c.p.	20	35	\$ 11.564.748.602
G4669 Comercio al por mayor de otros productos n.c.p.	25	43	\$ 11.171.655.587
G4754 Comercio al por menor de electrodomésticos y gasodomésticos muebles y equipos de iluminación en establecimientos especializados	168	166	\$ 10.990.748.784
G4772 Comercio al por menor de todo tipo de calzado y artículos de cuero y sucedáneos del cuero en establecimientos especializados	170	176	\$ 9.656.953.217

G4651 Comercio al por mayor de computadores equipo periférico y programas de informática	28	45	\$ 8.539.143.354
G4643 Comercio al por mayor de calzado	5	126	\$ 7.419.384.756
G4610 Comercio al por mayor a cambio de una retribución o por contrata	22	48	\$ 5.645.546.218
G4762 Comercio al por menor de artículos deportivos en establecimientos especializados	94	101	\$ 5.351.026.966
G4642 Comercio al por mayor de prendas de vestir	10	12	\$ 4.255.710.393
G4665 Comercio al por mayor de desperdicios desechos y chatarra	19	29	\$ 4.047.451.294
G4652 Comercio al por mayor de equipo partes y piezas electrónicos y de telecomunicaciones	10	16	\$ 3.710.181.975
G4653 Comercio al por mayor de maquinaria y equipo agropecuarios	24	18	\$ 2.426.020.833
G4791 Comercio al por menor realizado a través de internet	156	124	\$ 2.225.796.728
G4724 Comercio al por menor de bebidas y productos del tabaco en establecimientos especializados	215	164	\$ 2.223.726.367
G4542 Mantenimiento y reparación de motocicletas y de sus partes y piezas	191	154	\$ 2.096.041.106
G4751 Comercio al por menor de productos textiles en establecimientos especializados	88	76	\$ 1.895.579.003
G4662 Comercio al por mayor de metales y productos metalíferos	10	10	\$ 1.723.200.826
G4649 Comercio al por mayor de otros utensilios domésticos n.c.p.	34	27	\$ 1.608.340.814
G4512 Comercio de vehículos automotores usados	34	46	\$ 1.366.768.003
G4769 Comercio al por menor de otros artículos culturales y de entretenimiento n.c.p. en establecimientos especializados	95	85	\$ 1.358.659.374
G4781 Comercio al por menor de alimentos bebidas y tabaco en puestos de venta móviles	93	62	\$ 1.000.203.323
G4644 Comercio al por mayor de aparatos y equipo de uso domestico	5	6	\$ 805.519.000
G4742 Comercio al por menor de equipos y aparatos de sonido y de video en establecimientos especializados	17	11	\$ 676.185.800
G4775 Comercio al por menor de artículos de segunda mano	27	22	\$ 671.551.000
G4792 Comercio al por menor realizado a través de casas de venta o por correo	17	10	\$ 381.350.000
G4789 Comercio al por menor de otros productos en puestos de venta móviles	66	31	\$ 321.968.003
G4641 Comercio al por mayor de productos textiles productos confeccionados para uso domestico	4	4	\$ 279.100.001
G4782 Comercio al por menor de productos textiles prendas de vestir y calzado en puestos de venta móviles	26	16	\$ 77.300.000
G4753 Comercio al por menor de tapices alfombras y recubrimientos para paredes y pisos en establecimientos especializados	7	2	\$ 15.000.001
Total	16.465	19.598	\$ 3.515.538.330.039

Fuente: Elaboración propia a partir de (Cámara de Comercio de Tunja, 2026) y (Dane, 2022).

4.4. Sección H. Transporte y almacenamiento

La sección de transporte y almacenamiento agrupa 1.562 empresas, lo que representa el 3,8% del tejido empresarial. Concentra 2.986 empleos, que corresponden al 3,8 % de los empleos en la jurisdicción y reportó ingresos por valor de \$ 239 mil millones de pesos, lo que es el 2,8 % del total de ingresos en el tejido.

La actividad de transporte de carga por carretera es la de mayor concentración respecto al número de empresas, con un total de 903, que representan el 57,8 % respecto al total de la sección, también es la de mayor proporción en la generación de empleos, con 1.445 trabajadores (48,4 %) y, además, es la segunda principal fuente de ingresos concentrando el 42,9 % (\$ 102 mil millones de pesos).

Por su parte, transporte de pasajeros es la segunda actividad económica con mayor cantidad de unidades empresariales, empleos e ingresos operacionales, concentrando 268 empresas (17,2 %), 1.135 trabajadores (38,0 %) y \$ 116 mil millones de pesos (48,8 %).

En tercer lugar, las actividades de estaciones, vías y servicios complementarios para el transporte terrestre concentran el 11,6 % de las empresas (181), 6,1 % de empleos (183) y, el 3,7 % de los ingresos operacionales (\$ 7 mil millones de pesos).

Tabla 13: Unidades empresariales Sección H (por código CIU) – Jurisdicción CCT.

Actividad económica	Número de unidades empresariales	Número de empleados	Ingresos operacionales \$ (en pesos)
H4921 Transporte de pasajeros	268	1.135	\$ 116.880.146.495
H4923 Transporte de carga por carretera	903	1.445	\$ 102.767.500.347
H5221 Actividades de estaciones vías y servicios complementarios para el transporte terrestre	181	183	\$ 7.401.653.060
H5320 Actividades de mensajería	102	97	\$ 6.558.684.293
H4922 Transporte mixto	16	18	\$ 1.913.429.244
H5229 Otras actividades complementarias al transporte	28	25	\$ 1.602.829.028
H5224 Manipulación de carga	4	7	\$ 1.380.185.923
H5310 Actividades postales nacionales	43	44	\$ 500.200.002
H4912 Transporte férreo de carga	1	1	\$ 150.000.000
H5210 Almacenamiento y deposito	10	23	\$ 88.552.693
H5021 Transporte fluvial de pasajeros	3	3	\$ 23.311.450
H4911 Transporte férreo de pasajeros	2	5	\$ 5.000.000
H4930 Transporte por tuberías	1	0	\$ 4.000.000
Total	1.562	2.986	\$ 239.275.492.535

Fuente: Elaboración propia a partir de (Cámara de Comercio de Tunja, 2026) y (Dane, 2022).

4.5. Sección I. Alojamientos y servicios de comida

Es la segunda sección económica más destacada del tejido empresarial de la jurisdicción de la Cámara de Comercio de Tunja en cuanto a las unidades empresariales, mientras que, a nivel de los ingresos operacionales se ubica en el octavo lugar. Está conformada por 7.124 empresas, lo que es el 17,5 % respecto al total del tejido. Concentra 9.021 empleos, que corresponden al 11,4 % y reportó ingresos por valor de \$ 288 mil millones de pesos, lo que es el 3,4 % del total de ingresos en el tejido.

Por **cantidad de empresas y número de empleados**, dentro de las actividades económicas que conforman esta sección, sobresale expendio a la mesa de comidas preparadas representando el 31,7 % (2.255 empresas) y el 41,7 % de los empleos (3.764 trabajadores); seguido de expendio de bebidas alcohólicas para el consumo dentro del establecimiento con el 25,9 % (1.848 empresas) y el 16,4 % de los empleos (1.483 trabajadores); en tercer lugar, expendio de comidas preparadas en cafeterías concentra el 12,8 % (909 empresas) y el 10,3 % de los empleos (1.483 trabajadores).

En lo referente a los **ingresos operacionales**, la actividad más destacada es expendio a la mesa de comidas preparadas, concentrando el 42,0 % de los ingresos operacionales (\$ 121 mil millones de pesos); seguida de alojamiento en hoteles con el 15,0 % (\$ 43.3 mil millones de pesos) y, en tercer lugar, actividades de otros servicios de comidas con el 11,3 % (\$ 32.5 mil millones de pesos), entre los ingresos más elevados en esta sección.

Tabla 14: Unidades empresariales Sección I (por código CIU) – Jurisdicción CCT.

Actividad económica	Número de unidades empresariales	Número de empleados	Ingresos operacionales \$ (en pesos)
I5611 Expendio a la mesa de comidas preparadas	2.255	3.764	\$ 121.013.141.550
I5511 Alojamiento en hoteles	489	838	\$ 43.315.882.864
I5629 Actividades de otros servicios de comidas	39	206	\$ 32.572.253.395
I5621 Catering para eventos	167	226	\$ 26.423.784.755
I5613 Expendio de comidas preparadas en cafeterías	909	929	\$ 18.744.004.715
I5619 Otros tipos de expendio de comidas preparadas n.c.p.	622	713	\$ 14.712.803.521
I5630 Expendio de bebidas alcohólicas para el consumo dentro del establecimiento	1.848	1.483	\$ 11.900.210.287
I5519 Otros tipos de alojamiento para visitantes	274	271	\$ 5.042.342.586
I5514 Alojamiento rural	363	369	\$ 4.105.389.574
I5513 Alojamiento en centros vacacionales	15	51	\$ 4.025.929.668
I5612 Expendio por autoservicio de comidas preparadas	33	63	\$ 3.957.972.547
I5512 Alojamiento en apartahoteles	55	44	\$ 1.195.492.652

I5530 Servicio de estancia por horas	20	33	\$ 665.885.695
I5520 Actividades de zonas de camping y parques para vehículos recreacionales	31	29	\$ 368.603.005
I5590 Otros tipos de alojamiento n.c.p.	4	2	\$ 21.000.000
Total	7.124	9.021	\$ 288.064.696.814

Fuente: Elaboración propia a partir de (Cámara de Comercio de Tunja, 2026) y (Dane, 2022).

4.6. Sección J. Información y comunicaciones

Esta sección reporta 559 unidades empresariales, lo que es el 1,4 % respecto al total del tejido. Concentra 883 empleos, que corresponden al 1,1 % y un total de \$ 76 mil millones de pesos en ingresos operacionales, lo que es el 0,9 %.

La actividad económica más representativa en cuanto a **unidades empresariales** es otras actividades de telecomunicaciones, puesto que concentra el 20,9 % (*117 empresas*); seguido de actividades de desarrollo de sistemas informáticos (planificación, análisis, diseño, programación y pruebas) con el 19,3 % (*108 empresas*); y, en tercer lugar, actividades de telecomunicaciones inalámbricas que representa el 14,0 % (*78 empresas*).

Según la variable de **número de empleados**, las principales actividades son: actividades de telecomunicaciones alámbricas con el 18,3 % (*162 empleos*); actividades de desarrollo de sistemas informáticos (planificación, análisis, diseño, programación y pruebas) concentrando el 16,3 % (*144 empleos*) y, otras actividades de telecomunicaciones 13,9 % (*123 empleos*).

En lo referente a los **ingresos operacionales**, la actividad más destacada es procesamiento de datos alojamiento (hosting) y actividades relacionadas concentrando el 35,6 % de los ingresos de esta sección (*\$ 27 mil millones de pesos*); seguida de actividades de desarrollo de sistemas informáticos (planificación, análisis, diseño, programación y pruebas) con el 16,0 % (*\$ 12 mil millones de pesos*) y, en tercer lugar, actividades de consultoría informática y actividades de administración de instalaciones informáticas 12,8 % (*\$ 9,8 mil millones de pesos*), entre los ingresos más elevados en esta sección.

Tabla 15: Unidades empresariales Sección J (por código CIU) – Jurisdicción CCT.

Actividad económica	Número de unidades empresariales	Número de empleados	Ingresos operacionales \$ (en pesos)
J6311 Procesamiento de datos alojamiento (hosting) y actividades relacionadas	14	91	\$ 27.219.160.375
J6201 Actividades de desarrollo de sistemas informáticos (planificación análisis diseño programación pruebas)	108	144	\$ 12.254.497.743

J6202 Actividades de consultoría informática y actividades de administración de instalaciones informáticas	23	59	\$ 9.821.529.945
J6110 Actividades de telecomunicaciones alámbricas	40	162	\$ 9.742.560.562
J6190 Otras actividades de telecomunicaciones	117	123	\$ 4.957.488.073
J6120 Actividades de telecomunicaciones inalámbricas	78	109	\$ 4.901.904.160
J6010 Actividades de programación y transmisión en el servicio de radiodifusión sonora	44	85	\$ 2.039.490.326
J6020 Actividades de programación y transmisión de televisión	9	13	\$ 1.055.569.061
J6130 Actividades de telecomunicación satelital	7	15	\$ 949.064.882
J5911 Actividades de producción de películas cinematográficas videos programas anuncios y comerciales de televisión	33	23	\$ 778.306.462
J6209 Otras actividades de tecnologías de información y actividades de servicios informáticos	16	20	\$ 633.740.127
J5912 Actividades de posproducción de películas cinematográficas videos programas anuncios y comerciales de televisión	4	3	\$ 582.046.052
J5811 Edición de libros	9	8	\$ 446.645.346
J5820 Edición de programas de informática (software)	10	5	\$ 389.705.472
J5819 Otros trabajos de edición	8	4	\$ 210.400.000
J5813 Edición de periódicos revistas y otras publicaciones periódicas	12	5	\$ 176.600.000
J6312 Portales web	7	3	\$ 138.000.003
J6391 Actividades de agencias de noticias	5	3	\$ 91.500.000
J5920 Actividades de grabación de sonido y edición de música	11	7	\$ 81.600.002
J5914 Actividades de exhibición de películas cinematográficas y videos	3	1	\$ 69.657.135
J6399 Otras actividades de servicio de información n.c.p.	1	0	\$ 2.900.000
Total	559	883	\$ 76.542.365.726

Fuente: Elaboración propia a partir de (Cámara de Comercio de Tunja, 2026) y (Dane, 2022).

4.7. Sección K. Actividades financieras y de seguros

Esta sección reporta 415 unidades empresariales, lo que es el 1,0 % respecto al total del tejido. Concentra 1.498 empleos, que corresponden al 1,9 % y un total de \$ 90,2 mil millones de pesos en ingresos operacionales, lo que es el 1,1 %.

La actividad económica más representativa en cuanto a **unidades empresariales** es actividades de agentes y corredores de seguros, puesto que concentra el 44,1 % (183 empresas); seguido de bancos comerciales con el 21,2 % (88 empresas); y, en tercer lugar, actividades financieras de fondos de empleados y otras formas asociativas del sector solidario que representa el 11,8 % (49 empresas).

Según la variable de **número de empleados**, las principales actividades son: bancos comerciales con el 47,4 % (710 empleos); actividades financieras de

fondos de empleados y otras formas asociativas del sector solidario concentrando el 21,0 % (314 empleos) y, actividades de agentes y corredores de seguros 17,2 % (258 empleos).

En lo referente a los **ingresos operacionales**, la actividad más destacada son las actividades financieras de fondos de empleados y otras formas asociativas del sector solidario concentrando el 74,0 % de los ingresos de esta sección (\$ 66 mil millones de pesos); seguida de actividades de agentes y corredores de seguros con el 21,8 % (\$ 19,6 mil millones de pesos) y, en tercer lugar, otras actividades auxiliares de las actividades de servicios financieros n.c.p. 2,8 % (\$ 2,5 mil millones de pesos), entre los ingresos más elevados en esta sección.

Tabla 16: Unidades empresariales Sección K (por código CIIU) – Jurisdicción CCT.

Actividad económica	Número de unidades empresariales	Número de empleados	Ingresos operacionales \$ (en pesos)
K6492 Actividades financieras de fondos de empleados y otras formas asociativas del sector solidario	49	314	\$ 66.758.414.379
K6621 Actividades de agentes y corredores de seguros	183	258	\$ 19.653.981.434
K6619 Otras actividades auxiliares de las actividades de servicios financieros n.c.p.	13	21	\$ 2.566.154.898
K6522 Servicios de seguros sociales en riesgos laborales	8	17	\$ 521.900.001
K6499 Otras actividades de servicio financiero excepto las de seguros y pensiones n.c.p.	23	28	\$ 454.134.304
K6511 Seguros generales	23	63	\$ 149.600.003
K6615 Actividades de los profesionales de compra y venta de divisas	1	0	\$ 89.315.000
K6614 Actividades de las sociedades de intermediación cambiaria y de servicios financieros especiales	3	3	\$ 30.000.000
K6613 Otras actividades relacionadas con el mercado de valores	2	1	\$ 15.000.000
K6494 Otras actividades de distribución de fondos	5	16	\$ 5.220.002
K6612 Corretaje de valores y de contratos de productos básicos	3	4	\$ 5.000.001
K6521 Servicios de seguros sociales de salud	3	10	\$ 3.600.000
K6629 Evaluación de riesgos y datos y otras actividades de servicios auxiliares	1	0	\$ 3.000.000
K6421 Actividades de las corporaciones financieras	1	0	\$ 2.000.000
K6412 Bancos comerciales	88	710	\$ -
K6422 Actividades de las compañías de financiamiento	1	9	\$ -
K6424 Actividades de las cooperativas financieras	3	17	\$ -
K6512 Seguros de vida	3	11	\$ -
K6611 Administración de mercados financieros	1	1	\$ -
K6630 Actividades de administración de fondos	1	15	\$ -
Total	415	1.498	\$ 90.257.320.022

Fuente: Elaboración propia a partir de (Cámara de Comercio de Tunja, 2026) y (Dane, 2022).

4.8. Sección L. Actividades inmobiliarias

Esta sección reporta 349 unidades empresariales, lo que es el 0,9 % respecto al total del tejido. Concentra 331 empleos, que corresponden al 0,4 % y un total de \$ 26 mil millones de pesos en ingresos operacionales, lo que es el 0,3 %.

Está conformada por 2 actividades económicas, en la cual, la primera corresponde a las actividades inmobiliarias realizadas con bienes propios o arrendados representan el 65,9 % de las empresas (230 registros), contiene el 65,6 % de los empleos (217 trabajadores), y el 81,6 % de los ingresos (\$ 21 mil millones de pesos). En segundo lugar, las actividades inmobiliarias realizadas a cambio de una retribución o por contrata contienen el 34,1 % de las empresas (119 registros), 34,4% de los empleos (114 trabajadores) y el 18,4 % de los ingresos (\$ 4.8 miles de millones de pesos).

Tabla 17: Unidades empresariales Sección L (por código CIIU) – Jurisdicción CCT.

Actividad económica	Número de unidades empresariales	Número de empleados	Ingresos operacionales \$ (en pesos)
L6810 Actividades inmobiliarias realizadas con bienes propios o arrendados	230	217	\$ 21.228.896.648
L6820 Actividades inmobiliarias realizadas a cambio de una retribución o por contrata	119	114	\$ 4.801.548.619
Total	349	331	\$ 26.030.445.267

Fuente: Elaboración propia a partir de (Cámara de Comercio de Tunja, 2026) y (Dane, 2022).

4.9. Sección M. Actividades profesionales, científicas y técnicas

Esta sección reporta 1.670 unidades empresariales, lo que es el 4,1 % respecto al total del tejido. Concentra 1.897 empleos, que corresponden al 2,4 % y un total de \$ 300 mil millones de pesos en ingresos operacionales, lo que es el 3,6 %.

La actividad económica más representativa en cuanto a **unidades empresariales** es publicidad, puesto que concentra el 27,5 % (459 empresas); seguido de actividades de ingeniería y otras actividades conexas de consultoría técnica con el 23,6 % (394 empresas); y, en tercer lugar, actividades de consultoría de gestión que representa el 10,4 % (173 empresas).

Según la variable de **número de empleados**, las principales actividades son: actividades de ingeniería y otras actividades conexas de consultoría técnica con el 30,9 % (586 empleos); publicidad concentra el 17,4 % (330 empleos) y, ensayos y análisis técnicos con el 10,1 % (191 empleos).

En lo referente a los **ingresos operacionales**, la actividad más destacada son las actividades de ingeniería y otras actividades conexas de consultoría técnica

concentrando el 70,2 % de los ingresos de esta sección (\$ 210 mil millones de pesos); seguida de publicidad con el 6,5 % (\$ 19,5 mil millones de pesos) y, en tercer lugar, ensayos y análisis técnicos 6,4 % (\$ 19,3 mil millones de pesos).

Tabla 18: Unidades empresariales Sección M (por código CIIU) – Jurisdicción CCT.

Actividad económica	Número de unidades empresariales	Número de empleados	Ingresos operacionales \$ (en pesos)
M7112 Actividades de ingeniería y otras actividades conexas de consultoría técnica	394	586	\$ 210.582.758.166
M7310 Publicidad	459	330	\$ 19.583.570.995
M7120 Ensayos y análisis técnicos	33	191	\$ 19.312.537.878
M7020 Actividades de consultoría de gestión	173	184	\$ 15.837.928.700
M7111 Actividades de arquitectura	121	116	\$ 12.978.345.343
M7500 Actividades veterinarias	107	116	\$ 7.936.959.089
M6910 Actividades jurídicas	124	131	\$ 6.172.305.356
M7490 Otras actividades profesionales científicas y técnicas n.c.p.	78	66	\$ 1.957.390.431
M6920 Actividades de contabilidad teneduría de libros auditoría financiera y asesoría tributaria	56	67	\$ 1.710.159.577
M7210 Investigaciones y desarrollo experimental en el campo de las ciencias naturales y la ingeniería	18	11	\$ 1.270.608.892
M7220 Investigaciones y desarrollo experimental en el campo de las ciencias sociales y las humanidades	17	13	\$ 1.115.939.665
M7420 Actividades de fotografía	51	47	\$ 864.040.001
M7410 Actividades especializadas de diseño	17	14	\$ 515.511.953
M7010 Actividades de administración empresarial	20	23	\$ 337.941.970
M7110 Actividades de arquitectura e ingeniería y otras actividades conexas de consultoría técnica	1	1	\$ -
M7320 Estudios de mercado y realización de encuestas de opinión pública	1	1	\$ -
TOTAL	1.670	1.897	\$ 300.175.998.016

Fuente: Elaboración propia a partir de (Cámara de Comercio de Tunja, 2026) y (Dane, 2022).

4.10. Sección N. Actividades de servicios administrativos y de apoyo

Esta sección reporta 1.078 unidades empresariales, lo que es el 2,7 % respecto al total del tejido. Concentra 9.760 empleos, que corresponden al 12,3 % y un total de \$ 410 mil millones de pesos en ingresos operacionales, lo que es el 4,9 %.

La actividad económica más representativa en cuanto a **unidades empresariales** es actividades de las agencias de viaje, puesto que concentra el 14,1 % (152 empresas); seguido de organización de convenciones y eventos comerciales con el 13,1 %

(141 empresas); y, en tercer lugar, otras actividades de servicio de apoyo a las empresas n.c.p. que representa el 11,0 % (119 empresas).

Según la variable de **número de empleados**, las principales actividades son: actividades de seguridad privada con el 48,8 % (4.759 empleos); actividades de empresas de servicios temporales concentra el 25,7 % (2.511 empleos) y, limpieza general interior de edificios 6,9 % (669 empleos).

En lo referente a los **ingresos operacionales**, la actividad más destacada son las actividades de empresas de servicios temporales concentrando el 49,8 % de los ingresos de esta sección (\$ 204 mil millones de pesos); seguida de actividades de seguridad privada con el 27,7 % (\$ 113 mil millones de pesos) y, en tercer lugar, limpieza general interior de edificios 5,3 % (\$ 21,7 mil millones de pesos).

Tabla 19: Unidades empresariales Sección N (por código CIIU) – Jurisdicción CCT.

Actividad económica	Número de unidades empresariales	Número de empleados	Ingresos operacionales \$ (en pesos)
N7820 Actividades de empresas de servicios temporales	17	2.511	\$ 204.309.789.122
N8010 Actividades de seguridad privada	91	4.759	\$ 113.570.019.729
N8121 Limpieza general interior de edificios	41	669	\$ 21.796.271.578
N8299 Otras actividades de servicio de apoyo a las empresas n.c.p.	119	331	\$ 16.499.828.314
N8230 Organización de convenciones y eventos comerciales	141	165	\$ 11.869.420.062
N7730 Alquiler y arrendamiento de otros tipos de maquinaria equipo y bienes tangibles n.c.p.	102	119	\$ 8.476.932.480
N8129 Otras actividades de limpieza de edificios e instalaciones industriales	46	482	\$ 7.879.296.284
N7912 Actividades de operadores turísticos	119	164	\$ 6.028.164.115
N7911 Actividades de las agencias de viaje	152	163	\$ 4.695.763.894
N8220 Actividades de centros de llamadas (call center)	4	68	\$ 3.177.318.139
N7740 Arrendamiento de propiedad intelectual y productos similares excepto obras protegidas por derechos de autor	2	2	\$ 2.200.000.001
N8110 Actividades combinadas de apoyo a instalaciones	31	73	\$ 1.734.689.459
N7830 Otras actividades de provisión de talento humano	10	39	\$ 1.613.368.367
N8020 Actividades de servicios de sistemas de seguridad	40	27	\$ 1.534.566.930
N7710 Alquiler y arrendamiento de vehículos automotores	20	12	\$ 1.306.831.875
N8130 Actividades de paisajismo y servicios de mantenimiento conexos	23	47	\$ 1.199.825.024

N8211 Actividades combinadas de servicios administrativos de oficina	29	39	\$ 780.387.742
N8219 Fotocopiado preparación de documentos y otras actividades especializadas de apoyo a oficina	31	25	\$ 552.170.002
N8291 Actividades de agencias de cobranza y oficinas de calificación crediticia	8	13	\$ 274.174.108
N7729 Alquiler y arrendamiento de otros efectos personales y enseres domésticos n.c.p.	15	8	\$ 157.753.000
N7721 Alquiler y arrendamiento de equipo recreativo y deportivo	10	10	\$ 147.600.000
N7990 Otros servicios de reserva y actividades relacionadas	23	33	\$ 140.210.004
N8292 Actividades de envase y empaque	1	1	\$ 50.000.000
N7810 Actividades de agencias de gestión y colocación de empleo	3	0	\$ 17.430.453
Total	1.078	9.760	\$ 410.011.810.682

Fuente: Elaboración propia a partir de (Cámara de Comercio de Tunja, 2026) y (Dane, 2022).

4.11. Sección O. Administración pública y defensa

Esta sección está conformada por 31 unidades empresariales, concentradas principalmente en regulación de las actividades de organismos que prestan servicios de salud, educativos, culturales y otros servicios sociales, excepto servicios de seguridad social, con una participación del 48,4 % (15 empresas); seguida de las actividades de planes de seguridad social de afiliación obligatoria, donde conforma el 25,8 % (8 registros) de las empresas.

Respecto al **número de empleados**, las actividades de planes de seguridad social de afiliación obligatoria, concentran el 55,4 % (77 trabajadores), seguido de regulación de las actividades de organismos que prestan servicios de salud, educativos, culturales y otros servicios sociales, excepto servicios de seguridad social con el 26,6 % (37 trabajadores).

Por último, regulación de las actividades de organismos que prestan servicios de salud, educativos, culturales y otros servicios sociales (excepto servicios de seguridad social) concentra el 99,5 % de los ingresos operacionales de la sección O (\$ 7,34 mil millones de pesos).

Tabla 20: Unidades empresariales Sección O (por código CIU) – Jurisdicción CCT.

Actividad económica	Número de unidades empresariales	Número de empleados	Ingresos operacionales \$ (en pesos)
O8413 Regulación de las actividades de organismos que prestan servicios de salud educativos culturales y otros servicios sociales excepto servicios de seguridad social	15	37	\$ 7.340.680.595
O8423 Orden público y actividades de seguridad	2	2	\$ 15.000.000

O8430 Actividades de planes de seguridad social de afiliación obligatoria	8	77	\$ 14.000.000
O8412 Actividades ejecutivas de la administración pública	3	2	\$ 4.000.000
O8421 Relaciones exteriores	2	1	\$ 1.450.001
O8414 Actividades reguladoras y facilitadoras de la actividad económica	1	20	\$ 1.000
Total	31	139	\$ 7.375.131.596

Fuente: Elaboración propia a partir de (Cámara de Comercio de Tunja, 2026) y (Dane, 2022).

4.12. Sección P. Educación

Esta sección reporta 243 unidades empresariales, lo que es el 0,6 % respecto al total del tejido. Concentra 845 empleos, que corresponden al 1,1 % y un total de \$ 52 mil millones de pesos en ingresos operacionales, lo que es el 0,6 %.

La actividad económica más representativa en cuanto a **unidades empresariales** es otros tipos de educación n.c.p., puesto que concentra el 30,9 % (75 empresas); seguido de formación para el trabajo con el 15,2 % (37 empresas); y, en tercer lugar, enseñanza cultural que representa el 12,4 % (31 empresas).

Según la variable de **número de empleados**, las principales actividades son: establecimientos que combinan diferentes niveles de educación con el 21,3 % (180 empleos); otros tipos de educación n.c.p. concentra el 15,1 % (128 empleos) y, educación de la primera infancia 15,5 % (131 empleos).

En lo referente a los **ingresos operacionales**, la actividad más destacada son los establecimientos que combinan diferentes niveles de educación concentrando el 17,9 % de los ingresos de esta sección (\$ 9 mil millones de pesos); seguida de otros tipos de educación n.c.p. con el 15,2 % (\$ 8 mil millones de pesos) y, en tercer lugar, educación de la primera infancia 14,0 % (\$ 7,4 mil millones de pesos).

Tabla 21: Unidades empresariales Sección P (por código CIU) – Jurisdicción CCT.

Actividad económica	Número de unidades empresariales	Número de empleados	Ingresos operacionales \$ (en pesos)
P8530 Establecimientos que combinan diferentes niveles de educación	13	180	\$ 9.429.799.377
P8559 Otros tipos de educación n.c.p.	75	128	\$ 8.020.430.199
P8511 Educación de la primera infancia	10	131	\$ 7.407.469.592
P8551 Formación para el trabajo	37	95	\$ 6.410.066.725
P8560 Actividades de apoyo a la educación	30	29	\$ 5.809.132.855

P8543 Educación de instituciones universitarias o de escuelas tecnológicas	2	54	\$ 4.621.487.039
P8523 Educación media técnica	11	36	\$ 2.675.332.225
P8512 Educación preescolar	8	77	\$ 2.345.604.803
P8522 Educación media académica	3	29	\$ 1.670.064.515
P8553 Enseñanza cultural	31	44	\$ 1.274.037.705
P8521 Educación básica secundaria	1	4	\$ 1.226.395.250
P8513 Educación básica primaria	2	19	\$ 979.978.000
P8541 Educación técnica profesional	2	4	\$ 751.938.686
P8552 Enseñanza deportiva y recreativa	17	14	\$ 122.814.002
P8544 Educación de universidades	1	1	\$ 1
TOTAL	243	845	\$ 52.744.550.974

Fuente: Elaboración propia a partir de (Cámara de Comercio de Tunja, 2026) y (Dane, 2022).

4.13. Sección Q. Actividades de atención de la salud humana y de asistencia social.

Esta sección reporta 556 unidades empresariales, lo que es el 1,4 % respecto al total del tejido. Concentra 3.440 empleos, que corresponden al 4,3 % y un total de \$ 586 mil millones de pesos en ingresos operacionales, lo que es el 7,0 %.

La actividad económica más representativa en cuanto a **unidades empresariales** son las actividades de la práctica médica sin internación, puesto que concentra el 28,8 % (160 empresas); seguido de actividades de apoyo terapéutico con el 15,5 % (86 empresas); y, en tercer lugar, otras actividades de atención de la salud humana que representa el 13,5 % (75 empresas).

Según la variable de **número de empleados**, las principales actividades son: actividades de la práctica médica sin internación con el 37,9 % (1.303 empleos); actividades de hospitales y clínicas con internación concentrando el 28,7 % (987 empleos) y, otras actividades de atención de la salud humana con el 13,1 % (451 empleos).

En lo referente a los **ingresos operacionales**, otras actividades de atención a la salud humana concentrando el 33,0 % de los ingresos de esta sección (\$ 193 mil millones de pesos); seguida de las actividades más destacadas son las de práctica médica sin internación con el 26,6 % (\$ 156 mil millones de pesos) y, en tercer lugar, otras actividades de asistencia social sin alojamiento n.c.p. 14,1 % (\$ 82 mil millones de pesos), entre los ingresos más elevados en esta sección.

Tabla 22: Unidades empresariales Sección Q (por código CIIU) – Jurisdicción CCT.

Actividad económica	Número de unidades empresariales	Número de empleados	Ingresos operacionales \$ (en pesos)
Q8699 Otras actividades de atención de la salud humana	75	451	\$ 193.495.591.476
Q8621 Actividades de la practica medica sin internación	160	1.303	\$ 156.279.195.463
Q8899 Otras actividades de asistencia social sin alojamiento n.c.p.	47	69	\$ 82.636.151.111
Q8610 Actividades de hospitales y clínicas con internación	28	987	\$ 61.840.096.858
Q8730 Actividades de atención en instituciones para el cuidado de personas mayores y/o discapacitadas	28	117	\$ 29.069.326.052
Q8810 Actividades de asistencia social sin alojamiento para personas mayores y discapacitadas	28	53	\$ 27.654.520.569
Q8691 Actividades de apoyo diagnostico	64	231	\$ 22.295.399.730
Q8622 Actividades de la practica odontológica	28	92	\$ 7.066.367.722
Q8692 Actividades de apoyo terapéutico	86	96	\$ 5.025.227.518
Q8710 Actividades de atención residencial medical izada de tipo general	2	6	\$ 906.980.007
Q8790 Otras actividades de atención en instituciones con alojamiento	7	28	\$ 455.207.863
Q8720 Actividades de atención residencial para el cuidado de pacientes con retardo mental enfermedad mental y consumo de sustancias psicoactivas	2	6	\$ -
Q8891 Actividades de guarderías para niños y niñas	1	1	\$ -
TOTAL	556	3.440	\$ 586.724.064.369

Fuente: Elaboración propia a partir de (Cámara de Comercio de Tunja, 2026) y (Dane, 2022).

4.14. Sección R. Actividades artísticas, de entretenimiento y recreación

Esta sección reporta 825 unidades empresariales, lo que es el 2,0 % respecto al total del tejido. Concentra 1.000 empleos, que corresponden al 1,3 % y un total de \$ 46,9 mil millones de pesos en ingresos operacionales, lo que es el 0,6 %.

Las actividades económicas más representativa en cuanto a **unidades empresariales** son otras actividades recreativas y de esparcimiento n.c.p., puesto que concentra el 31,0 % (256 empresas); seguido de actividades de espectáculos musicales en vivo con el 18,8 % (155 empresas); y, en tercer lugar, gestión de instalaciones deportivas que representa el 15,3 % (126 empresas).

Según la variable de **número de empleados**, las principales actividades son: otras actividades recreativas y de esparcimiento n.c.p. con el 26,1 % (261 empleos); actividades de clubes deportivos concentrando el 13,3 % (133 empleos) y, gestión de instalaciones deportivas 12,2 % (122 empleos).

En lo referente a los **ingresos operacionales**, las actividades más destacadas son las de clubes deportivos concentrando el 40,9 % de los ingresos de esta sección (\$ 19 mil millones de pesos); seguida de otras actividades recreativas y de esparcimiento n.c.p. con el 19,5 % (\$ 9,1 mil millones de pesos) y, en tercer lugar, actividades de espectáculos musicales en vivo 15,5 % (\$ 7,2 mil millones de pesos), entre los ingresos más elevados en esta sección.

Tabla 23: Unidades empresariales Sección R (por código CIIU) – Jurisdicción CCT.

Actividad económica	Número de unidades empresariales	Número de empleados	Ingresos operacionales \$ (en pesos)
R9312 Actividades de clubes deportivos	12	133	\$ 19.220.428.304
R9329 Otras actividades recreativas y de esparcimiento n.c.p.	256	261	\$ 9.167.222.564
R9007 Actividades de espectáculos musicales en vivo	155	115	\$ 7.277.363.480
R9319 Otras actividades deportivas	64	63	\$ 2.826.863.538
R9321 Actividades de parques de atracciones y parques temáticos	48	98	\$ 2.415.248.627
R9311 Gestión de instalaciones deportivas	126	122	\$ 1.913.378.454
R9008 Otras actividades de espectáculos en vivo n.c.p.	12	55	\$ 1.254.945.525
R9006 Actividades teatrales	9	10	\$ 967.766.819
R9004 Creación audiovisual	17	15	\$ 807.874.356
R9200 Actividades de juegos de azar y apuestas	88	89	\$ 698.401.412
R9002 Creación musical	7	6	\$ 140.000.002
R9003 Creación teatral	6	4	\$ 69.524.250
R9101 Actividades de bibliotecas y archivos	4	4	\$ 67.770.104
R9005 Artes plásticas y visuales	11	16	\$ 61.599.003
R9102 Actividades y funcionamiento de museos conservación de edificios y sitios históricos	5	2	\$ 24.792.001
R9103 Actividades de jardines botánicos zoológicos y reservas naturales	3	7	\$ 24.441.765
R9001 Creación literaria	2	0	\$ 3.000.000
TOTAL	825	1.000	\$ 46.940.620.204

Fuente: Elaboración propia a partir de (Cámara de Comercio de Tunja, 2026) y (Dane, 2022).

4.15. Sección S. Otras actividades de servicios

Las principales actividades de esta sección son: actividades de otras asociaciones n.c.p. la cual concentra 46,2 % de las unidades empresariales (*1.338 registros*), el 82,8 % de los empleos (*8.345 trabajadores*) y el 70,6 % de los ingresos (*\$ 118 mil millones de pesos*); seguido de peluquería y otros tratamientos de belleza con el 34,7 % de las empresas (*1.026 registros*), el 9,2 % de los empleos (*932 trabajadores*) y el 5,0 % de los ingresos (*\$ 8 mil millones de pesos*). Asimismo, pompas fúnebres y actividades relacionadas concentra el 1,6 % de empresas (*47*), el 2,4 % de los empleos (*237 trabajadores*) y, el 14,1 % de los ingresos (*\$ 23,7 mil millones de pesos*).

Tabla 24: Unidades empresariales Sección S (por código CIIU) – Jurisdicción CCT.

Actividad económica	Número de unidades empresariales	Número de empleados	Ingresos operacionales \$ (en pesos)
S9499 Actividades de otras asociaciones n.c.p.	1.378	8.345	\$ 118.582.833.614
S9603 Pompas fúnebres y actividades relacionadas	47	237	\$ 23.700.851.403
S9602 Peluquería y otros tratamientos de belleza	1.026	932	\$ 8.355.062.529
S9411 Actividades de asociaciones empresariales y de empleadores	32	70	\$ 4.240.111.265
S9511 Mantenimiento y reparación de computadores y de equipo periférico	84	55	\$ 2.487.170.599
S9529 Mantenimiento y reparación de otros efectos personales y enseres domésticos	85	67	\$ 2.121.391.005
S9601 Lavado y limpieza incluso la limpieza en seco de productos textiles y de piel	51	126	\$ 1.934.425.351
S9609 Otras actividades de servicios personales n.c.p.	104	103	\$ 1.609.034.001
S9412 Actividades de asociaciones profesionales	15	24	\$ 1.411.578.607
S9491 Actividades de asociaciones religiosas	3	22	\$ 1.311.235.876
S9524 Reparación de muebles y accesorios para el hogar	23	20	\$ 948.089.000
S9512 Mantenimiento y reparación de equipos de comunicación	58	48	\$ 861.626.648
S9522 Mantenimiento y reparación de aparatos y equipos domésticos y de jardinería	24	9	\$ 161.103.000
S9521 Mantenimiento y reparación de aparatos electrónicos de consumo	12	9	\$ 133.985.232
S9523 Reparación de calzado y artículos de cuero	14	8	\$ 84.350.000
S9492 Actividades de asociaciones políticas	2	2	\$ 4.000.000
TOTAL	2.958	10.077	\$ 167.946.848.130

Fuente: Elaboración propia a partir de (Cámara de Comercio de Tunja, 2026) y (Dane, 2022).

4.16. Sección T. Actividades de los hogares individuales

Esta sección económica cuenta con 1 unidad empresarial, 1 empleado y registra ingresos operacionales por valor de \$ 24 millones de pesos. La única empresa que existe en esta sección se dedican a la actividad económica llamada “Actividades no diferenciadas de los hogares individuales como productores de bienes para uso propio”.

Tabla 25: Unidades empresariales Sección T (por código CIIU) – Jurisdicción CCT.

Actividad económica	Número de unidades empresariales	Número de empleados	Ingresos operacionales \$ (en pesos)
T9810 Actividades no diferenciadas de los hogares individuales como productores de bienes para uso propio	1	1	\$ 24.000.000
TOTAL	1	1	\$ 24.000.000

Fuente: Elaboración propia a partir de (Cámara de Comercio de Tunja, 2026) y (Dane, 2022).

4.17. Sección U. Organizaciones extraterritoriales

Esta sección económica cuenta con 2 unidades empresariales, 1 empleo generado y registra ingresos operacionales por valor de \$ 13 millones de pesos. Estas dos empresas se dedican a la misma actividad económica llamada “Actividades de organizaciones y entidades extraterritoriales”.

Tabla 26: Unidades empresariales Sección U (por código CIIU) – Jurisdicción CCT.

Actividad económica	Número de unidades empresariales	Número de empleados	Ingresos operacionales \$ (en pesos)
U9900 Actividades de organizaciones y entidades extraterritoriales	2	1	\$ 13.050.100
TOTAL	2	1	\$ 13.050.100

Fuente: Elaboración propia a partir de (Cámara de Comercio de Tunja, 2026) y (Dane, 2022).

5. ESTRUCTURA DEL TEJIDO EMPRESARIAL

5.1. Clasificación por tipo de organización

El tejido empresarial y productivo de la jurisdicción de la Cámara de Comercio de Tunja está conformado por 40.635 unidades empresariales (0,5 % más que el año anterior), de las cuales el 77,9 % corresponden a persona natural, el 15,2 % a persona jurídica y el 6,8 % a ESAL y economía solidaria. **En este análisis se excluyen los establecimientos de comercio, con el fin de evitar la duplicidad de registros asociados a personas naturales.** Sí se incluyen agencias y sucursales.

Gráfico 2: Unidades empresariales según tipo de organización – Jurisdicción CCT.

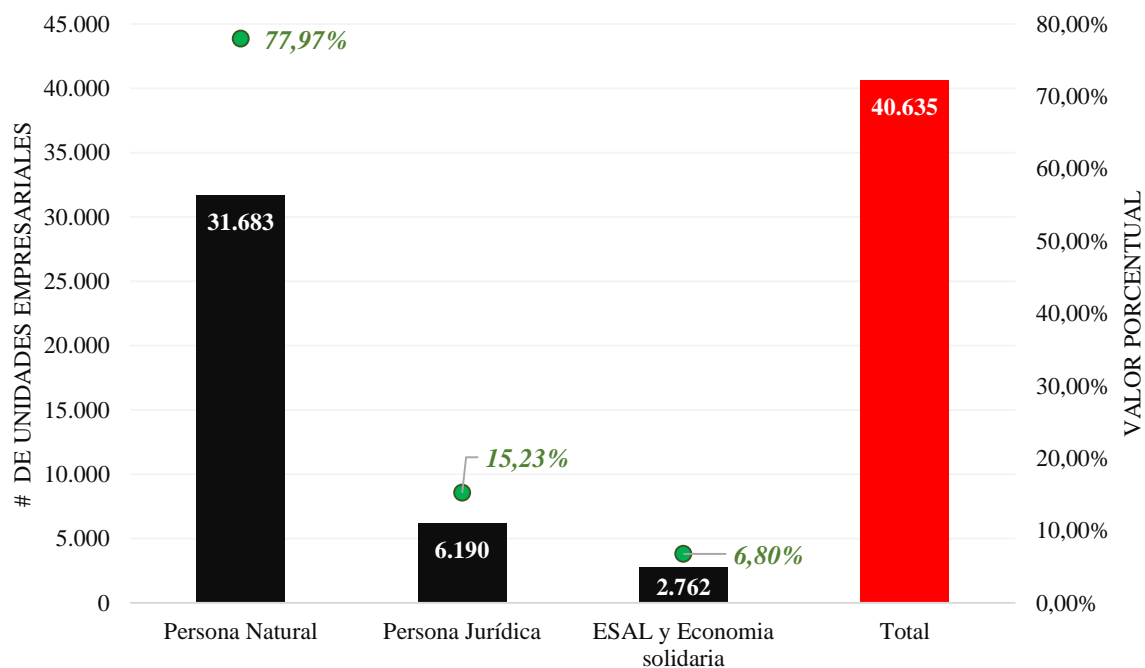

Fuente: Elaboración propia a partir de (Cámara de Comercio de Tunja, 2026).

Por otra parte, la mayor concentración de ingresos operacionales en la jurisdicción de la Cámara de Comercio de Tunja según el tipo de organización hacen parte de las personas jurídicas, pues alcanzan un valor de \$ 6,1 billones de pesos, lo que representa el 73,2; seguido por las personas naturales con un valor de \$ 1,7 billones de pesos, que representan el 20,6 %; y, en tercer lugar, ESAL y economía solidaria, con un valor de \$ 516 mil millones de pesos, siendo el 6,2 % de los ingresos operacionales.

De esta manera, los ingresos operacionales en su conjunto, alcanzan la cifra de \$ 8,3 billones de pesos.

Gráfico 3: Tipo de organización por unidades empresariales e ingresos operacionales expresados en millones de pesos – Jurisdicción CCT.

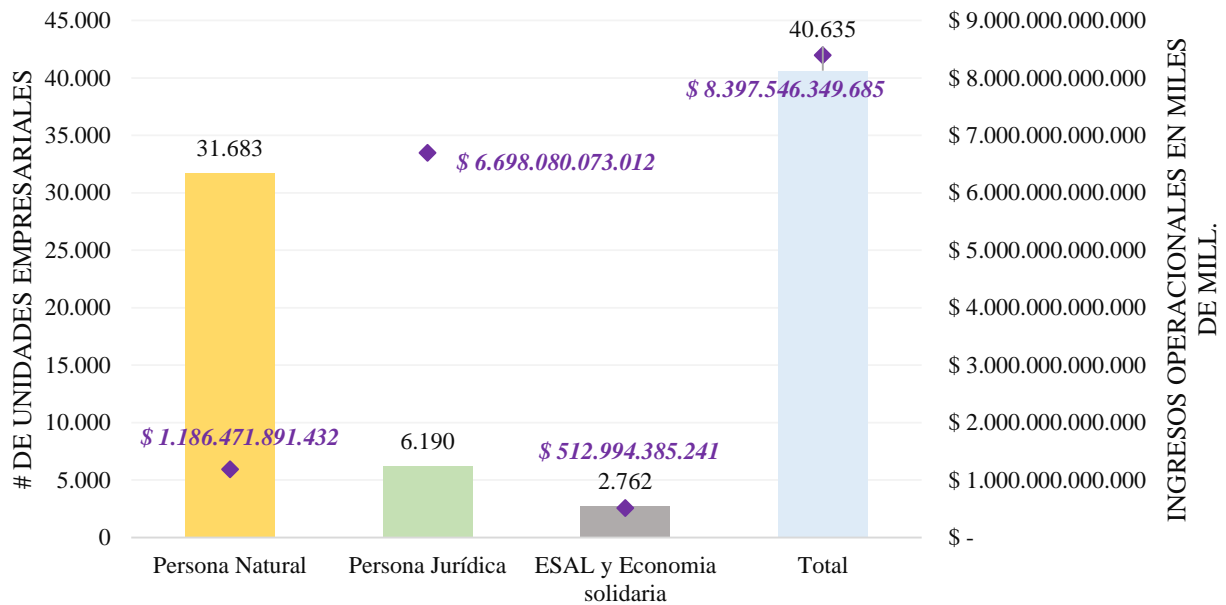

Fuente: Elaboración propia a partir de (Cámara de Comercio de Tunja, 2026).

Tabla 27: Clasificación tipo de organización por ingresos operacionales – Jurisdicción CCT.

Tipo de organización	Número de unidades empresariales	Ingresos operacionales \$ (en pesos)
Sociedad por Acciones Simplificadas	5.532	\$ 5.013.701.869.650
Sociedad Anónima	154	\$ 1.338.496.656.565
Persona Natural	31.683	\$ 1.186.471.891.432
Entidad sin Ánimo de Lucro	2.646	\$ 435.917.906.587
Sociedad Ltda.	430	\$ 308.879.064.440
Empresa de Economía Solidaria	116	\$ 77.076.478.654
Sociedad en Comandita Acciones	4	\$ 20.096.524.022
Empresa Unipersonal	38	\$ 13.951.212.635
Sociedad en Comandita Simple	19	\$ 2.191.083.020
Empresa Asociativa de Trabajo	8	\$ 409.356.109
Sociedad Civil	1	\$ 354.306.570
Sociedad Extranjera	3	\$ 1
Empresa Industrial y Comercial del Estado	1	\$ -
TOTAL	40.635	\$ 8.397.546.349.685

Fuente: Elaboración propia a partir de (Cámara de Comercio de Tunja, 2026).

5.2. Clasificación por tamaño empresarial⁵

El Decreto 957 de 2019, clasifica el tamaño empresarial basándose en el criterio de ingresos por actividades ordinarias. Para esto, se fijan rangos en tres macrosectores de la economía: manufactura, servicios y comercio y se utiliza el valor del UVB para 2026, que corresponde a \$ 12.110 pesos. Además, según lo establecido por la normatividad, aquellas firmas que no clasifiquen en alguno de los tres sectores contemplados, deberán usar los umbrales determinados para el macrosector de manufactura.

Tabla 28: Umbrales fijos - Ingresos por actividades ordinarias anuales en UVB.

Tamaño	Manufactura	Servicios	Comercio
Micro	Iguales o inferiores a 99.935,40 UVB	Iguales o inferiores a 139.908,71 UVB	Iguales o inferiores a 189.874,28 UVB
Pequeña	Mayores a 99.935,40 UVB y menores o iguales a 869.424,79 UVB	Mayores a 139.908,71 UVB y menores o iguales a 559.630,58 UVB	Mayores a 189.874,28 UVB y menores o iguales a 1.828.788,48 UVB
Mediana	Mayores a 869.424,79 UVB y menores o iguales a 7.365.119,48 UVB	Mayores a 559.630,58 UVB y menores o iguales a 2.048.643,80 UVB	Mayores a 1.828.788,48 UVB y menores o iguales a 9.163.926,91
Grande	Mayores a 7.365.119,48 UVB	Mayores a 2.048.643,80 UVB	Mayores a 9.163.926,91 UVB

Fuente: Elaboración propia a partir de (MinCIT, 2019) y Confecámaras.

Tabla 29: Umbrales fijos - Ingresos por actividades ordinarias anuales en millones.

Tamaño	Manufactura	Servicios	Comercio
Micro	\$ 0 - \$ 1.210.217.694	\$ 0 - \$ 1.694.294.478	\$ 0 - \$ 2.299.377.530
Pequeña	\$ 1.210 - \$ 10.528.734.206	\$ 1.694 - \$ 6.777.126.323	\$ 2.299 - \$ 22.146.628.492
Mediana	\$ 10.528 - \$ 89.191.596.902	\$ 6.777 - \$ 24.809.076.418	\$ 22.146 - \$ 110.975.154.880
Grande	\$ 89.191.596.902 - En adelante	\$ 24.809.076.418 - En adelante	\$ 110.975.154.880 - En adelante

Fuente: Elaboración propia a partir de (MinCIT, 2019) y Confecámaras.

⁵ Según el Boletín Jurídico Registral de Renovaciones No. 7 ... “Atendiendo el criterio unificado por el Subcomité Operativo de Registros, el valor aplicable para el cálculo del tamaño empresarial es aquel correspondiente a la fecha de la respectiva información financiera reportada en el respectivo trámite, por lo que, en términos del cálculo de tamaño empresarial, deberá observarse el valor de la UVB establecido para el año 2026”.

Tabla 30: Clasificación de las secciones económicas en los macrosectores de la economía.

SECTOR MANUFACTURA	
A	Agricultura, ganadería, caza, silvicultura y pesca
B	Explotación de minas y canteras
C	Industrias manufactureras
F	Construcción
SECTOR SERVICIOS	
D	Suministro de electricidad, gas, vapor y aire acondicionado
E	Distribución y tratamiento de agua
H	Transporte y almacenamiento
I	Alojamiento y servicios de comida
J	Información y comunicaciones
K	Actividades financieras y de seguros
L	Actividades inmobiliarias
M	Actividades profesionales, científicas y técnicas
N	Actividades de servicios administrativos y de apoyo
O	Administración pública y defensa
P	Educación
Q	Actividades de atención de la salud humana
R	Actividades artísticas, de entretenimiento y recreación
S	Otras actividades de servicios
T	Actividades de los hogares individuales
U	Organizaciones extraterritoriales
SECTOR COMERCIO	
G	Comercio al por mayor y al por menor

Fuente: Elaboración propia a partir de (MinCIT, 2019).

A continuación, se puede observar la clasificación por tamaño, donde las microempresas dominan el panorama empresarial, representando el 98,46 % (40.011 empresas). Para el caso de las pequeñas empresas, estas representan el 1,3 % del tejido (532 empresas). Referente a las medianas empresas, este segmento corresponde al 0,19 % (79 empresas). Por último, las grandes empresas corresponden al 0,03 % (13 empresas).

De la misma manera, la distribución de los ingresos operacionales evidencia una alta concentración en pocas empresas grandes, que, aunque representan solo el 0,03% del total, generan el 32,1% de los ingresos (\$ 2,70 billones de pesos). En contraste, las microempresas constituyen el 98,4% del tejido empresarial, pero aportan el 21,3% del total (\$ 1,79 billones de pesos), lo que refleja una marcada desigualdad productiva. Las pequeñas empresas representan el 27,1 % de los ingresos (\$ 2,28 billones de pesos) y las medianas empresas representan el 19,3 % (\$ 1,62 billones de pesos).

Tabla 31: Clasificación tamaño empresarial – Jurisdicción CCT 2026.

Tamaño	Empresas	% Empresas	Ingresos	% Ingresos
<i>Micro</i>	40.011	98,46%	\$ 1.794.435.890.473	21,37%
<i>Pequeña</i>	532	1,31%	\$ 2.280.070.166.175	27,15%
<i>Mediana</i>	79	0,19%	\$ 1.620.467.004.349	19,30%
<i>Grande</i>	13	0,03%	\$ 2.702.573.288.688	32,18%
Total	40.635	100,0%	\$ 8.397.546.349.685	100,0%

Fuente: Elaboración propia a partir de (Cámara de Comercio de Tunja, 2026) y (Dane, 2022).

Por sectores, el comercio agrupa a 16.465 empresas con ingresos que ascienden a \$ 3,5 billones de pesos, siendo las pequeñas empresas las que más aportan a este total con \$ 1,14 billones, seguidas por las empresas medianas. Las microempresas, que representan el 98,9 % del comercio, generan un ingreso relativamente bajo en comparación con su peso numérico, lo cual revela un patrón de baja productividad o escala en este segmento. En el sector manufacturero, el número total de empresas es mucho menor (6.087), las pequeñas empresas generan el 49,1 % del total del sector, mientras que las microempresas, que constituyen el 96,2 % de las unidades manufactureras, aportan el 27,6 % del ingreso sectorial, además, no hay empresa grande. Finalmente, el sector servicios se destaca por registrar los mayores ingresos operacionales con \$ 3,55 billones de pesos, donde las grandes empresas, a pesar de ser solo 13, concentran más del 48 % del total sectorial. Este comportamiento evidencia un grado significativo de concentración económica, donde pocas empresas de gran tamaño dominan la generación de ingresos, especialmente en actividades de servicios.

Tabla 32: Tamaño empresarial en los 3 macrosectores de la economía.

Etiquetas de fila	Tamaño	Ingresos operacionales
Comercio	16.465	\$ 3.515.538.330.039
<i>Grande</i>	3	\$ 955.673.950.570
<i>Mediana</i>	15	\$ 686.959.932.554
<i>Micro</i>	16.279	\$ 728.662.562.614
<i>Pequeña</i>	168	\$ 1.144.241.884.301
Manufactura	6.087	\$ 1.324.448.366.984
<i>Mediana</i>	18	\$ 309.883.492.267
<i>Micro</i>	5.858	\$ 364.914.039.075
<i>Pequeña</i>	211	\$ 649.650.835.642
Servicios	18.082	\$ 3.557.559.652.662
<i>Grande</i>	10	\$ 1.746.899.338.118
<i>Mediana</i>	46	\$ 623.623.579.528
<i>Micro</i>	17.873	\$ 700.859.288.784
<i>Pequeña</i>	153	\$ 486.177.446.232

Fuente: Elaboración propia a partir de (MinCIT, 2019) y (Cámara de Comercio de Tunja, 2026).

5.3. Densidad empresarial

Según datos del Censo Nacional de Población y Vivienda -CNPV- 2018 (DANE, 2026), la población proyectada de los 71 municipios de la jurisdicción de la Cámara de Comercio de Tunja para el 2026, es de 704.421 habitantes, de los cuales el 57,1 % viven en cabeceras municipales y el 42,9 % restante en centros poblados y rural disperso.

El municipio de Tunja concentra el 27,0 % de la población total de la jurisdicción de la Cámara de Comercio de Tunja con un total de 190.498 habitantes; seguido de Chiquinquirá con el 8,8 % y un total de 61.804 habitantes; Moniquirá con el 3,5 % y un total de 24.792 habitantes; Samacá con el 2,9 % y un total de 20.207 habitantes; Garagoa el 2,8 % y una población de 19.755 habitantes; y, Villa de Leyva con el 2,5 % y una población de 17.941 habitantes. Estos seis municipios en suma concentran el 47,6 % de los habitantes de la jurisdicción.

Tabla 33: Número de habitantes por municipio – Jurisdicción CCT 2026.

Municipio	Cabecera	Rural	Total
Jurisdicción	402.486	301.935	704.421
Tunja	182.798	7.700	190.498
Chiquinquirá	54.924	6.880	61.804
Moniquirá	13.611	11.181	24.792
Samacá	8.807	11.400	20.207
Garagoa	14.231	5.524	19.755
Villa de Leyva	9.370	8.571	17.941
Ventaquemada	3.358	13.972	17.330
Saboyá	1.689	13.210	14.899
Cómbita	2.034	12.272	14.306
Guateque	8.575	3.166	11.741
Ramiriquí	4.880	5.967	10.847
Tibaná	2.285	7.580	9.865
Miraflores	6.126	3.536	9.662
Toca	5.023	4.598	9.621
Muzo	6.332	2.958	9.290
Otanche	4.210	4.568	8.778
Ráquira	3.051	5.637	8.688
Santana	3.116	5.191	8.307
Úmbita	1.465	6.728	8.193
Jenesano	2.215	5.674	7.889
Pauna	2.592	5.180	7.772

Siachoque	1.504	5.831	7.335
San Pablo de Borbur	1.108	6.108	7.216
Sutamarchán	2.678	4.036	6.714
Turmequé	2.501	4.157	6.658
Soracá	1.956	4.591	6.547
Arcabuco	2.870	3.578	6.448
Chitaraque	1.539	4.807	6.346
Maripí	1.093	5.099	6.192
Motavita	1.125	4.999	6.124
Sáchica	3.065	2.958	6.023
San Luis de Gaceno	2.845	3.118	5.963
Nuevo Colón	1.332	4.267	5.599
Boyacá	1.079	4.477	5.556
Macanal	1.482	3.959	5.441
San José de Pare	1.311	4.111	5.422
Quípama	1.659	3.699	5.358
Chíquiza	573	4.546	5.119
Ciénega	1.542	3.502	5.044
Zetaquirá	1.493	3.532	5.025
Buenavista	1.047	3.725	4.772
Togüí	852	3.847	4.699
Sutatenza	998	3.621	4.619
Tenza	1.393	2.770	4.163
Cucaita	1.777	2.307	4.084
Coper	1.124	2.790	3.914
Santa María	2.348	1.457	3.805
Guayatá	1.336	2.269	3.605
Tinjacá	970	2.616	3.586
Páez	1.640	1.902	3.542
Santa Sofía	1.242	2.225	3.467
Chinavita	1.460	2.007	3.467
Caldas	420	2.971	3.391
Campohermoso	997	2.346	3.343
Sora	659	2.653	3.312
San Miguel de Sema	572	2.689	3.261
Somondoco	825	2.295	3.120
Oicatá	568	2.533	3.101
Viracachá	579	2.496	3.075
Chivatá	648	2.404	3.052

Gachantivá	741	2.277	3.018
La Capilla	1.217	1.689	2.906
Chivor	824	1.872	2.696
Pachavita	672	1.970	2.642
Rondón	778	1.807	2.585
Briceño	624	1.736	2.360
Almeida	471	1.626	2.097
San Eduardo	897	921	1.818
Berbeo	523	1.199	1.722
Tununguá	343	1.325	1.668
La Victoria	494	722	1.216

Fuente: Elaboración propia a partir de (DANE, 2026).

Teniendo en cuenta la población de la jurisdicción de la Cámara de Comercio de Tunja, se construye el indicador de densidad empresarial que es el número de empresas establecidas, que desarrollan las diversas actividades económicas en relación a la población (*número de empresas por cada 1.000 habitantes, sobre la población total*). Para el 2026, la Cámara de Comercio de Tunja registró una **densidad empresarial de 57,6 empresas por cada mil habitantes**. Para el año anterior, este indicador registraba una densidad empresarial de 57,9 empresas por cada mil habitantes, lo que indica disminución del 0,4 %.

Desagregando el indicador de densidad por las actividades de mayor impacto en la jurisdicción, se obtienen los siguientes resultados: La actividad con mayor densidad empresarial es el comercio al por menor de alimentos, bebidas o tabaco (*G4711*), con 5,02 empresas por cada mil habitantes distribuidos entre los 71 municipios que forman la jurisdicción de la Cámara de Comercio de Tunja. Le siguen el expendio a la mesa de comidas preparadas (*I5611*) con 3,20 empresas por cada mil habitantes, y el expendio de bebidas alcohólicas (*I5630*) con 2,62.

Gráfico 4: Densidad empresarial (*Número de empresas por cada 1.000 habitantes / población total*) – Jurisdicción CCT.

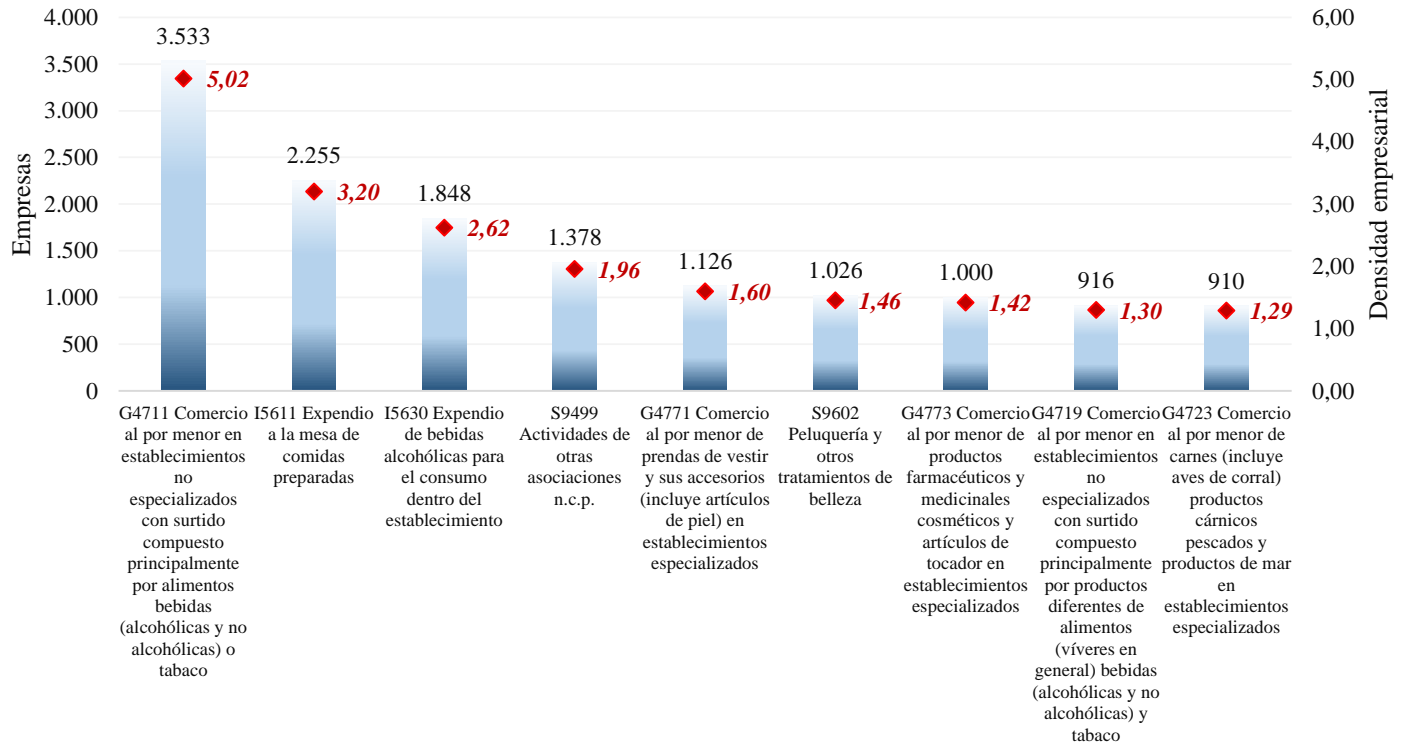

Fuente: Elaboración propia a partir de (Cámara de Comercio de Tunja, 2026).

5.4. Tejido empresarial por municipio

Del total de empresas del tejido empresarial (40.635), el municipio de Tunja concentra el 39,09 % de las unidades empresariales de la jurisdicción; seguido de Chiquinquirá con el 8,74 %; Villa de Leyva con el 5,23 %; Samacá 3,87 % y Moniquirá con el 3,47 %. En suma, estos 5 municipios, son los más destacados del tejido empresarial de la jurisdicción de la CCT, concentrando el 60,4 % de las unidades empresariales.

Tabla 34: Número empresas por municipio - Jurisdicción CCT 2026

Municipio	No. empresas	Participación
Tunja	15.884	39,09%
Chiquinquirá	3.553	8,74%
Villa de Leyva	2.127	5,23%
Samacá	1.574	3,87%
Moniquirá	1.411	3,47%

Garagoa	1.095	2,69%
Ventaquemada	871	2,14%
Guateque	867	2,13%
Ramiriquí	642	1,58%
Ráquira	579	1,42%
Miraflores	548	1,35%
Otanche	518	1,27%
Muzo	493	1,21%
Cómbita	482	1,19%
Toca	442	1,09%
Arcabuco	398	0,98%
Santana	378	0,93%
Sáchica	364	0,90%
San Pablo de Borbur	340	0,84%
Jenesano	336	0,83%
Tibaná	329	0,81%
Saboyá	324	0,80%
Pauna	310	0,76%
Soracá	309	0,76%
San Luis de Gaceno	288	0,71%
Sutamarchán	272	0,67%
Turmequé	255	0,63%
Zetaquirá	231	0,57%
Buenavista	196	0,48%
Santa María	193	0,47%
Siachoque	193	0,47%
Macanal	189	0,47%
Tinjacá	189	0,47%
Chitaraque	184	0,45%
Santa Sofía	183	0,45%
Cucaita	180	0,44%
Nuevo Colón	180	0,44%
Maripí	169	0,42%
Tenza	159	0,39%
Úmbita	159	0,39%
Ciénega	157	0,39%
Motavita	156	0,38%
Chivatá	151	0,37%
Guayatá	151	0,37%

Boyacá	149	0,37%
Oicatá	147	0,36%
San José de Pare	140	0,34%
Páez	138	0,34%
La Capilla	131	0,32%
San Miguel de Sema	128	0,31%
Sutatenza	128	0,31%
Gachantivá	126	0,31%
Togüí	126	0,31%
Somondoco	116	0,29%
Caldas	115	0,28%
Campohermoso	107	0,26%
Quípama	101	0,25%
Briceño	100	0,25%
Chivor	96	0,24%
Chinavita	93	0,23%
Almeida	82	0,20%
Tununguá	81	0,20%
Sorá	80	0,20%
Pachavita	75	0,18%
Coper	63	0,16%
Viracachá	61	0,15%
Berbeo	59	0,15%
Chíquiza	53	0,13%
Rondón	50	0,12%
San Eduardo	50	0,12%
La Victoria	31	0,08%

Fuente: Elaboración propia a partir de (Cámara de Comercio de Tunja, 2026).

5.5. Principales actividades generadoras de empleo en la jurisdicción

El tejido empresarial de la jurisdicción genera 79.212 empleos, los cuales han sido reportados por los empresarios al corte de 2026. En la tabla 35, se listan las actividades económicas de mayor generación de empleo. Actividades de otras asociaciones n.c.p es la actividad de mayor generación de empleo con el 10,54 % respecto al total de la jurisdicción; seguido de actividades de seguridad privada con el 6,01 %; expendio a la mesa de comidas preparadas con el 4,75 % y, captación, tratamiento y distribución de agua con el 4,14 % entre las más principales.

Tabla 35: Actividades con mayor participación de trabajadores en la jurisdicción – 2026.

Actividad económica	Número de trabajadores	Participación en el empleo
S9499 Actividades de otras asociaciones n.c.p.	8.345	10,54%
N8010 Actividades de seguridad privada	4.759	6,01%
I5611 Expendio a la mesa de comidas preparadas	3.764	4,75%
E3600 Captación tratamiento y distribución de agua	3.633	4,59%
G4711 Comercio al por menor en establecimientos no especializados con surtido compuesto principalmente por alimentos bebidas (alcohólicas y no alcohólicas) o tabaco	3.281	4,14%
N7820 Actividades de empresas de servicios temporales	2.511	3,17%
I5630 Expendio de bebidas alcohólicas para el consumo dentro del establecimiento	1.483	1,87%
H4923 Transporte de carga por carretera	1.445	1,82%
Q8621 Actividades de la practica medica sin internación	1.303	1,64%
C1081 Elaboración de productos de panadería	1.237	1,56%
G4771 Comercio al por menor de prendas de vestir y sus accesorios (incluye artículos de piel) en establecimientos especializados	1.176	1,48%
H4921 Transporte de pasajeros	1.135	1,43%
G4719 Comercio al por menor en establecimientos no especializados con surtido compuesto principalmente por productos diferentes de alimentos (víveres en general) bebidas (alcohólicas y no alcohólicas) y tabaco	1.060	1,34%
F4290 Construcción de otras obras de ingeniería civil	1.059	1,34%
G4773 Comercio al por menor de productos farmacéuticos y medicinales cosméticos y artículos de tocador en establecimientos especializados	1.057	1,33%
F4111 Construcción de edificios residenciales	1.003	1,27%
G4752 Comercio al por menor de artículos de ferretería pinturas y productos de vidrio en establecimientos especializados	1.000	1,26%
Q8610 Actividades de hospitales y clínicas con internación	987	1,25%
G4723 Comercio al por menor de carnes (incluye aves de corral) productos cárnicos pescados y productos de mar en establecimientos especializados	952	1,20%
S9602 Peluquería y otros tratamientos de belleza	932	1,18%

Fuente: Elaboración propia a partir de (Cámara de Comercio de Tunja, 2026).

6. REFERENCIAS

Cámara de Comercio de Tunja. (31 de Marzo de 2026). Base de datos registro mercantil. Tunja.

Dane. (2022). <https://www.dane.gov.co>. Obtenido de https://www.dane.gov.co/files/sen/nomenclatura/ciiu/CIIU_Rev_4_AC2022.pdf

DANE. (2026). *PROYECCIONES DE POBLACIÓN*. Obtenido de Proyecciones y retroproyecciones de población municipal para el periodo 1985-2019 y 2020-2035 con base en el CNPV 2018: <https://www.dane.gov.co/files/censo2018/proyecciones-de-poblacion/Municipal/DCD-area-proypoblacion-Mun-2020-2035-ActPostCOVID-19.xlsx>

MinCIT. (2019). *Decreto 957 de 2019*. Obtenido de <https://www.mincit.gov.co/normatividad/decretos/2019/decreto-957-por-el-cual-se-adiciona-el-capitulo-13>

MinCIT. (2019). *Resolución 2225 de 2019*. Obtenido de <https://www.alcaldiabogota.gov.co/sisjur/normas/Norma1.jsp?i=88383&dt=S>



www.cctunja.org.co

#JuntosConstruimosTuFuturo