

DINÁMICA EMPRESARIAL

PRIMER TRIMESTRE

ENERO-MARZO 2020 / 2021



DEPARTAMENTO
**DE PLANEACIÓN Y
ESTUDIOS ECONÓMICOS**

DINÁMICA EMPRESARIAL CÁMARA DE COMERCIO DE TUNJA PRIMER TRIMESTRE 2020-2021

La Dinámica empresarial permite observar el comportamiento que ha experimentado el tejido productivo y empresarial de la jurisdicción de la Cámara de Comercio de Tunja¹, en lo referente a la creación de empresas, renovaciones y cancelaciones, tanto en persona natural, sociedades, Esal y economía solidaria; la coyuntura económica del 2020, fue afectada por la emergencia sanitaria ocasionada por el virus SARS-CoV-2 (severe acute respiratory syndrome coronavirus 2), impactando negativamente, principalmente los indicadores relacionados con el empleo (tasa de desempleo nacional del 15,9 % para el 2020, un aumento de 5,4 p.p con respecto al 2019), el crecimiento económico también fue afectado (el Producto Interno Bruto decreció en 6,8 p.p comparado con el 2019). La información aquí analizada da cuenta de la evolución del tejido empresarial para el primer trimestre del 2020 y del 2021.

1. Comparativa creación de empresas, primer trimestre 2020-2021

Durante el primer trimestre del 2021, se crearon 1.813 unidades productivas, un 3,5 % menos que en el mismo trimestre del 2020. La creación de empresas de persona natural, tuvo una disminución del 2,5 %, pasando de 1.591 unidades productivas en el 2020 a 1.551 en el 2021; por su parte, la creación de sociedades disminuye en el 5,8 %, pasando de 242 unidades en el 2020 a 228 en el 2021. Por último, las Esal y economía solidaria, decrecieron el 26,1 %, pasando de 46 unidades en el 2020 a 34 unidades en el 2021.

Es importante mencionar que en el trimestre del año anterior durante, los dos primeros meses y medio, su dinámica empresarial fue normal, la cual fue alterada en la medida que se generaron procesos de restricción de movilidad de personal y cierre total del comercio, entre tanto el primer trimestre del 2021, ha sido objeto de incertidumbres entre las aperturas y reactivación económica y restricciones temporales por los picos de contagios durante enero.

¹ Para el siguiente estudio no se tienen en cuenta establecimientos, agencias, ni sucursales

Gráfico 1. Unidades productivas creadas- primer trimestre 2020 – 2021.

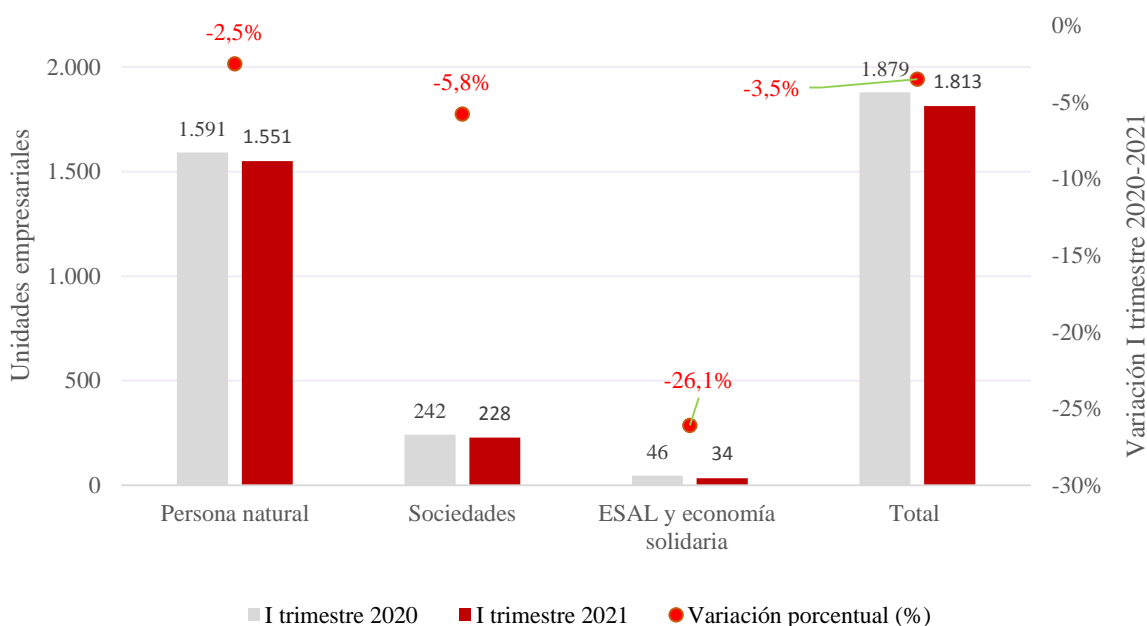

Fuente: elaboración propia a partir de (Cámara de Comercio de Tunja, 2021)

2. Movimiento por tipo de organización: persona natural

Las matrículas de persona natural en la jurisdicción durante el primer trimestre del 2021, registra una disminución del 2,5 %, en relación con el mismo trimestre del 2020, pasando de 1.591 en el 2020 a 1.551 en el 2021; con respecto a las renovaciones, se presentó un aumento del 35,4 %, pasando de 8.530 renovaciones en el primer trimestre del 2020, a 11.546 en el mismo trimestre del 2021, crecimiento que da buenos indicios en el proceso de reactivación económica de la jurisdicción.

Respecto a las matrículas canceladas, se experimentó un aumento del 24,5 % para el primer trimestre del 2021 en relación con el mismo trimestre del 2020, pasando de 773 cancelaciones en el 2020 a 962 en el 2021, lo que permite determinar que, para el primer trimestre del 2020 por cada 100 unidades empresariales creadas, se cancelaron 48,58, mientras que para el primer trimestre del 2021, por cada 100 unidades empresariales creadas se cancelaron 62,02.

Gráfico 2. Movimiento personas naturales, primer trimestre 2020 – 2021.

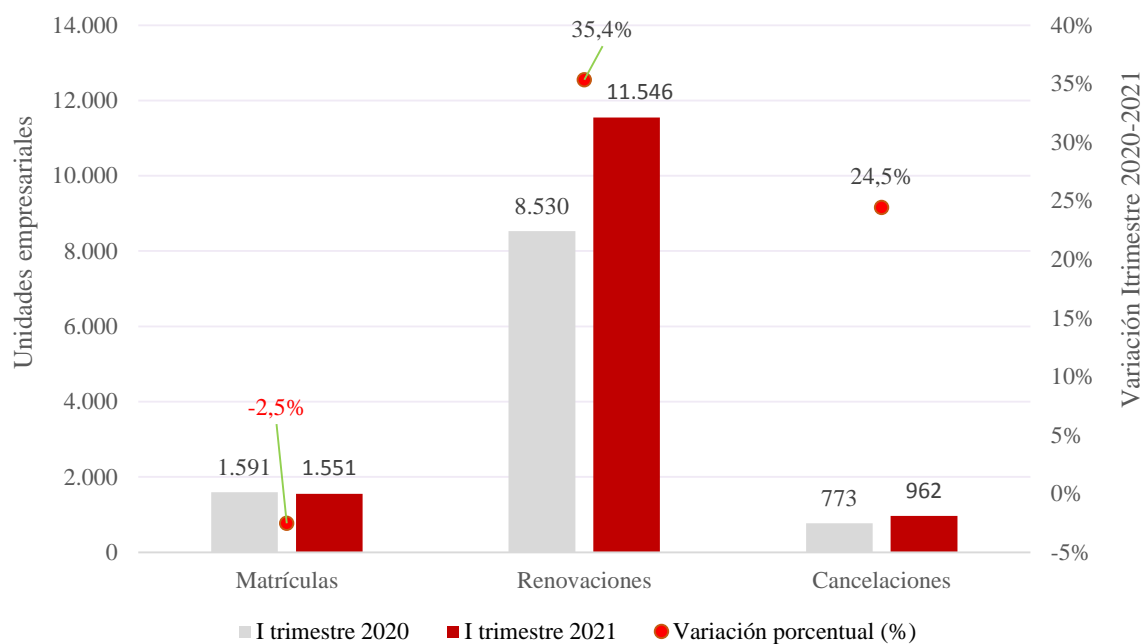

Fuente: elaboración propia a partir de (Cámara de Comercio de Tunja, 2021)

2.1. Matrículas persona natural, primer trimestre 2020-2021

Las secciones que contribuyeron a una mayor dinámica en el número de matrículas de persona natural en el primer trimestre del 2021, son las relacionadas con el comercio al por mayor y al por menor con el 52,5 %, seguido de alojamiento y servicios de comida con el 20,0 % y la industria manufacturera con el 6,5 %, conservando la estructura existente del tejido empresarial, el cual reafirma las tendencias en lo relacionado con las vocaciones empresariales de la jurisdicción.

La sección de mayor concentración de activos es comercio al por mayor y al por menor con el 46,8 %, seguido de alojamiento y servicios de comida con el 13,14 % y explotación de minas y canteras con el 12,1 %.

Tabla 1. Matrículas persona natural según su actividad económica y activos (pesos)

Sección CIIU	Descripción actividad económica	Primer trimestre del 2020		Primer trimestre del 2021	
		No.	Valor de activos	No.	Valor de activos
A	Agricultura, ganadería, caza, silvicultura	28	\$ 91'500.000	20	\$ 72'900.000
B	Explotación de minas y canteras	7	\$ 673'595.923	15	\$ 590'114.284
C	Industria manufacturera	110	\$ 407'350.000	101	\$ 263'331.542
D	Electricidad, gas y aire	0	\$ -	0	\$ -
E	Distribución y tratamiento de agua	7	\$ 10'400.000	2	\$ 4'000.000
F	Construcción	38	\$ 1.715'275.320	27	\$ 250'862.847
G	Comercio al por mayor y al por menor	721	\$ 2.874'736.740	814	\$ 2.285'610.000
H	Transporte y almacenamiento	78	\$ 649'700.000	57	\$ 102'300.001
I	Alojamientos y servicios de comida	356	\$ 1.050'150.000	310	\$ 641'270.000
J	Información y comunicaciones	29	\$ 80'020.000	25	\$ 41'400.000
K	Actividades financieras y de seguros	10	\$ 34'250.000	8	\$ 122'600.000
L	Actividades Inmobiliarias	7	\$ 18'100.000	2	\$ 3'500.000
M	Actividades profesionales, científicas	14	\$ 34'800.000	37	\$ 172'249.000
N	Actividades de servicios administrativos	51	\$ 158'090.000	24	\$ 100'300.000
O	Administración pública y defensa	0	\$ -	0	\$ -
P	Educación	1	\$ 1'500.000	7	\$ 7'610.000
Q	Actividades de atención a la salud humana	6	\$ 50'627.000	3	\$ 5'000.000
R	Actividades artísticas, de entretenimiento	59	\$ 164'966.000	37	\$ 84'500.000
S	Otras actividades de servicios	69	\$ 255'100.000	62	\$ 133'800.000
Total, General		1.591	\$ 8.270'160.983	1.551	\$ 4.881'347.674

Fuente: elaboración propia a partir de (Cámara de Comercio de Tunja, 2021) y (Dane)

Como aspecto importante de resaltar para el primer trimestre del 2021, es la disminución en la vinculación de activos a la actividad comercial, en lo que hace referencia a las matrículas, ya que los activos de las nuevas empresas fue un 41,0 % menor al primer trimestre del 2020.

2.2. Renovaciones de persona natural, primer trimestre 2020-2021

El número de renovaciones de persona natural para el primer trimestre del 2021, fue de 11.546, evidenciando un aumento del 35,4 %, con respecto al mismo periodo del 2020, donde el número de renovaciones de persona natural fue de 8.530; es importante destacar que la gran mayoría de las secciones económicas mostraron un aumento en el número de renovaciones de persona natural para el 2021.

La sección de mayor aumento en el número de renovaciones de persona natural para el periodo de análisis, fue la de las actividades financieras con una variación del 79,5 %, seguido de distribución y tratamiento de agua con el 72,0 % y actividades inmobiliarias con el 60,8 % de crecimiento.

La sección de comercio al por mayor y al por menor creció en el número de renovaciones de persona natural en un 35,4 %, industria manufacturera en 46,2 % y alojamiento y servicios de comida en 21,5 %. Recordemos que estas tres actividades son las de mayor concentración de renovaciones de persona natural, comercio al por mayor y al por menor (53,0 %), alojamiento y servicios de comida (16,5 %) y la industria manufacturera (8,6 %).²

Gráfico 3. Renovaciones de personas naturales según su actividad económica

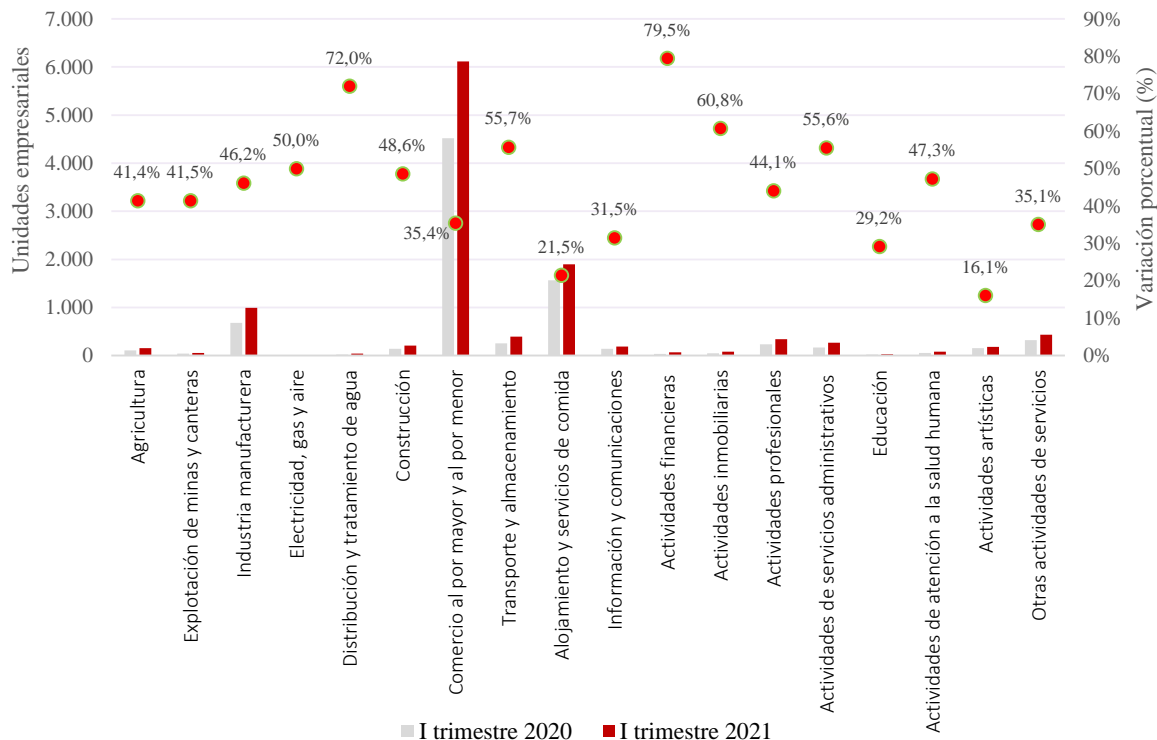

² Se tienen en cuenta las unidades empresariales que renuevan el último año de análisis.

Fuente: elaboración propia a partir de (Cámara de Comercio de Tunja, 2021)

En cuanto a activos vinculados de personas naturales renovadas al 2021, se presentó un aumento del 292,2 %, con una variación absoluta de \$ 175.358,5 millones, siendo la sección económica de actividades financieras la de mayor aumento de activos creciendo en 1.526,9 %, seguido de actividades inmobiliarias con el 927,4 % y construcción con el 670,2 %.

Tabla 2. Renovaciones de personas naturales según su actividad económica y activos (pesos)

Sección CIU	Descripción actividad económica	Primer trimestre del 2020		Primer trimestre del 2021	
		No.	Valores de	No.	Valores de activos
A	Agricultura, ganadería, caza	111	\$ 815'830.737	157	\$ 4.716'959.665
B	Explotación de minas y canteras	41	\$ 3.970'374.670	58	\$ 5.081'466.955
C	Industria manufacturera	678	\$ 3.674'859.268	991	\$ 6.292'385.719
D	Electricidad, gas y aire	2	\$ 4'200.000	3	\$ 6'300.000
E	Distribución y tratamiento de agua	25	\$ 60'730.000	43	\$ 105'980.000
F	Construcción	140	\$ 5.929'778.838	208	\$ 45.669'975.097
G	Comercio al por mayor y al por menor	4.517	\$ 32.137'835.324	6.116	\$ 149.728'503.511
H	Transporte y almacenamiento	253	\$ 980'468.096	394	\$ 5.362'861.402
I	Alojamiento y servicios de comida	1.565	\$ 8.576'429.560	1.901	\$ 7.001'873.971
J	Información y comunicaciones	143	\$ 324'870.000	188	\$ 1.478'477.566
K	Actividades financieras	39	\$ 78'674.146	70	\$ 1.279'936.663
L	Actividades inmobiliarias	51	\$ 169'140.000	82	\$ 1.737'827.166
M	Actividades profesionales	236	\$ 743'254.947	340	\$ 3.810'244.274
N	Actividades de servicios	171	\$ 777'648.303	266	\$ 1.387'261.105
O	Administración pública	1	\$ 1'000.000	1	\$ 1'200.000
P	Educación	24	\$ 46'900.000	31	\$ 139'070.000
Q	Actividades de atención a la salud	55	\$ 169'755.000	81	\$ 258'137.000
R	Actividades artísticas	155	\$ 299'944.360	180	\$ 446'978.360
S	Otras actividades de servicios	322	\$ 1.255'840.812	435	\$ 870'661.116
T	Actividades de los hogares	1	\$ 2'300.000	1	\$ 2'300.000
Total, General		8.530	\$ 60.019'834.061	11.546	\$ 235.378'399.610

Fuente: elaboración propia a partir de (Cámara de Comercio de Tunja, 2021) y (Dane)

2.3. Cancelaciones persona natural, primer trimestre 2020-2021

Durante el primer trimestre del 2021, se cancelaron en la jurisdicción, 962 matrículas de persona natural, 24,5 % más en relación con el primer trimestre del 2020. El valor de los activos de las cancelaciones realizadas en el primer trimestre del 2021, comparado con el mismo trimestre del 2020, presentó un crecimiento de 75,23 %.

Las secciones con mayor registro de cancelaciones de matrículas en el primer trimestre del 2021, fueron las actividades relacionadas con el comercio al por mayor y al por menor, participando con el 47,6 %, seguido de alojamiento y servicios de comida con el 24,4 % y en tercer lugar la industria manufacturera que participa con el 6,7 %, del total de cancelaciones de persona natural realizadas durante el primer trimestre del 2021; por su parte, las actividades de explotación de minas y canteras fue la de mayor crecimiento en las cancelaciones con el 233,3 %, seguido de distribución y tratamiento de agua y actividades financieras con el 100 %.

Tabla 3. Cancelación de matrículas de persona natural (activos en pesos)

Sección CIU	Descripción actividad económica	Primer trimestre del 2020		Primer trimestre del 2021	
		No.	Valor activos	No.	Valor activos
A	Agricultura, ganadería, caza	8	\$ 17'400.000	10	\$ 37'900.000
B	Explotación de minas y canteras	3	\$ 5'964.000	10	\$ 1.565'214.284
C	Industria manufacturera	54	\$ 162'270.000	64	\$ 1.270'255.636
D	Electricidad, gas y aire	0	-	0	-
E	Distribución y tratamiento de agua	1	\$ 1'500.000	2	\$ 3'300.000
F	Construcción	17	\$ 1.905'949.449	17	\$ 6.327'415.347
G	Comercio al por mayor y al por menor	385	\$ 4.628'381.886	458	\$ 1.269'215.896
H	Transporte y almacenamiento	26	\$ 75'100.000	23	\$ 807'537.468
I	Alojamientos y servicios de comida	167	\$ 414'848.911	235	\$ 602'880.189
J	Información y comunicaciones	13	\$ 24'000.000	12	\$ 29'250.000
K	Actividades financieras y de seguros	3	\$ 4'100.000	6	\$ 10'670.000
L	Actividades inmobiliarias	7	\$ 13'450.000	6	\$ 9'300.000
M	Actividades profesionales, científicas	13	\$ 66'000.000	20	\$ 330'156.000
N	Actividades de servicios administrativos	18	\$ 47'420.000	25	\$ 199'299.213
O	Administración pública y defensa	0	-	0	-
P	Educación	5	\$ 14'600.000	7	\$ 10'400.000
Q	Actividades de atención a la salud	6	\$ 19'300.000	8	\$ 392'879.700
R	Actividades artísticas	19	\$ 30'900.000	21	\$ 41'112.000
S	Otras actividades de servicios	28	\$ 44'620.000	38	\$ 193'200.000
	Total, General	773	\$ 7.475'804.246	962	\$ 13.099'985.733

Fuente: elaboración propia a partir de (Cámara de Comercio de Tunja, 2021) y (Dane)

3. Movimiento por tipo de organización: sociedades

En el primer trimestre del 2021, se crearon 228 unidades empresariales de persona jurídica y se liquidaron 32, resultando un stock neto de 196 sociedades adicionales en el Registro Mercantil de la jurisdicción de la CCT, mientras que, durante el primer trimestre del 2020, se crearon 242 y 22 fueron canceladas, es decir que para el primer trimestre del 2021 por cada 100 unidades empresariales creadas se cancelaron 14 y para el primer trimestre del 2020, por cada 100 unidades empresariales creadas, se cancelaron 9,1 unidades empresariales, experimentado un aumento en este indicador.

Las unidades empresariales de sociedades creadas en el primer trimestre del 2021, registraron una disminución del 5,8% con relación al mismo trimestre del 2020; en la renovación de sociedades, se observa un importante aumento del 230,1 % pasando de 662 renovaciones en el primer trimestre del 2020 a 2.185 en el mismo trimestre del 2021.

En la cancelación de sociedades, se presentó un aumento del 45,5 %, pasando de 22 sociedades canceladas el primer trimestre del 2020 a 32 en el mismo trimestre del 2021.

Gráfico 4. Movimiento sociedades, primer trimestre 2020 – 2021.

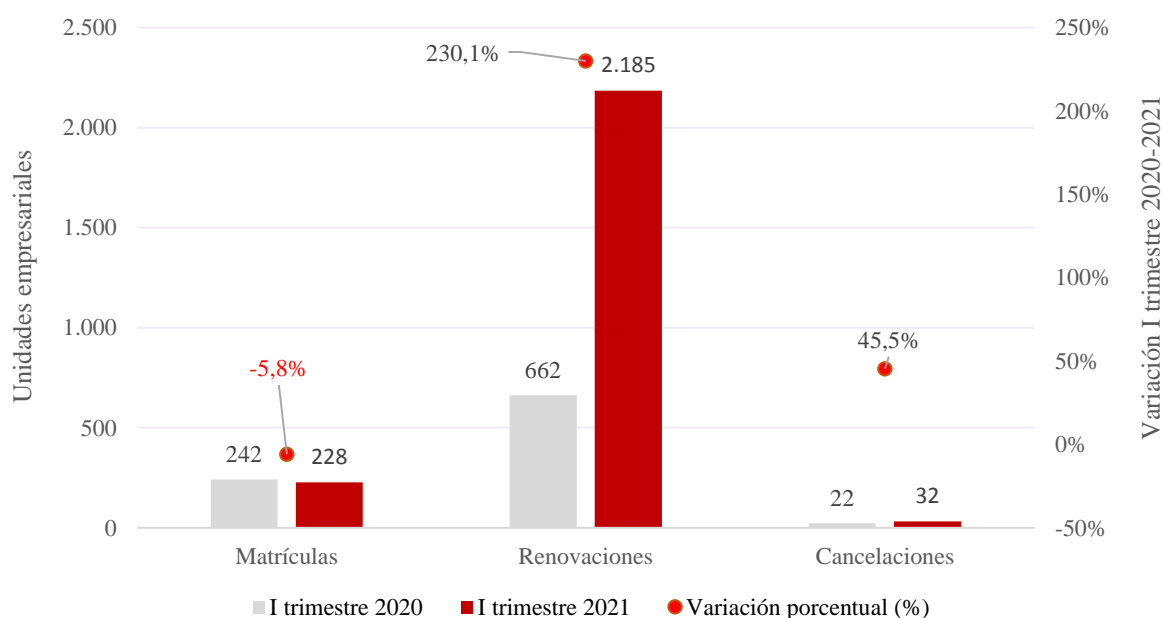

Fuente: elaboración propia a partir de (Cámara de Comercio de Tunja, 2021)

3.1. Matrícula de sociedades, primer trimestre 2020-2021

Respecto a matrículas de sociedades para el primer trimestre del 2021, se observa que registraron un valor de activos de \$ 8.886,9 millones, experimentando una disminución del 5,8 % respecto al mismo trimestre del 2020.

Las secciones que contribuyeron a un mayor aumento de matrículas de sociedades en el primer trimestre del 2021, son las relacionadas con educación con 125 %, seguido de distribución y tratamiento de agua con el 100 % y alojamientos y servicios de comida con el 71,4 %; por su parte, las secciones de mayor disminución en el número de matrículas de sociedades en el primer trimestre del 2021, comparado con el mismo trimestre del 2020, fueron actividades de servicios administrativos con el 73,7 % y actividades financieras y de seguros con el 66,7 %. Los valores de los activos vinculados a las actividades económicas por efectos de matrículas, reportan un decrecimiento del 12,04 % en el primer trimestre del 2021, respecto al mismo trimestre del 2020.

Tabla 4. Matrícula sociedades en la jurisdicción por sección económica (activos en pesos)

Sección	Descripción actividad económica	Primer trimestre del 2020		Primer trimestre del 2021	
		No.	Valor de activos	No.	Valor de activos
A	Agricultura, ganadería, caza, silvicultura	12	\$ 171'500.000	4	\$ 245'000.000
B	Explotación de minas y canteras	6	\$ 318'991.000	3	\$ 85'000.000
C	Industria manufacturera	23	\$ 1.044'600.000	23	\$ 512'360.000
D	Electricidad, gas y aire	-	-	-	-
E	Distribución y tratamiento de agua	1	\$ 290'000.000	2	\$ 52'150.000
F	Construcción	39	\$ 2.102'980.530	46	\$ 2.219'484.892
G	Comercio al por mayor y al por menor	45	\$ 3.223'392.000	65	\$ 2.036'371.140
H	Transporte y almacenamiento	6	\$ 722'000.000	3	\$ 1.200'000.000
I	Alojamientos y servicios de comida	7	\$ 237'600.000	12	\$ 380'454.000
J	Información y comunicaciones	8	\$ 156'000.000	12	\$ 253'000.000
K	Actividades financieras y de seguros	3	\$ 30'000.000	1	-
L	Actividades Inmobiliarias	3	\$ 33'000.000	5	\$ 111.200.000
M	Actividades profesionales, científicas	57	\$ 1.193'060.486	34	\$ 1.292'425.000
N	Actividades de servicios administrativos	19	\$ 210'500.000	5	\$ 24'000.000
O	Administración pública y defensa	2	\$ 6.100.000	-	-
P	Educación	4	\$ 170'000.000	9	\$ 420'500.000
Q	Actividades de atención a la salud humana	4	\$ 147'082.359	3	\$ 31'000.000
R	Actividades artísticas	-	-	2	\$ 10'000.000
S	Otras actividades de servicios	5	\$ 53'000.000	2	\$ 14'000.000
Total, General		242	\$ 10.103'706.375	228	\$ 8.886'945.032

Fuente: elaboración propia a partir de (Cámara de Comercio de Tunja, 2021) y (Dane)

3.2. Renovaciones de sociedades, primer trimestre 2020-2021

Para el primer trimestre del 2021, se realizaron 2.185 renovaciones de sociedades, mientras en el mismo trimestre del 2020 se renovaron 662, lo que representa un importante aumento del 230,1 % en el número de renovaciones de la Matrícula Mercantil.

La sección de otras actividades de servicios creció en el número de renovaciones de sociedades en 733 %, distribución y tratamiento de agua en 480 % y construcción en 464 %.

Gráfico 5. Renovaciones de sociedades según su actividad económica

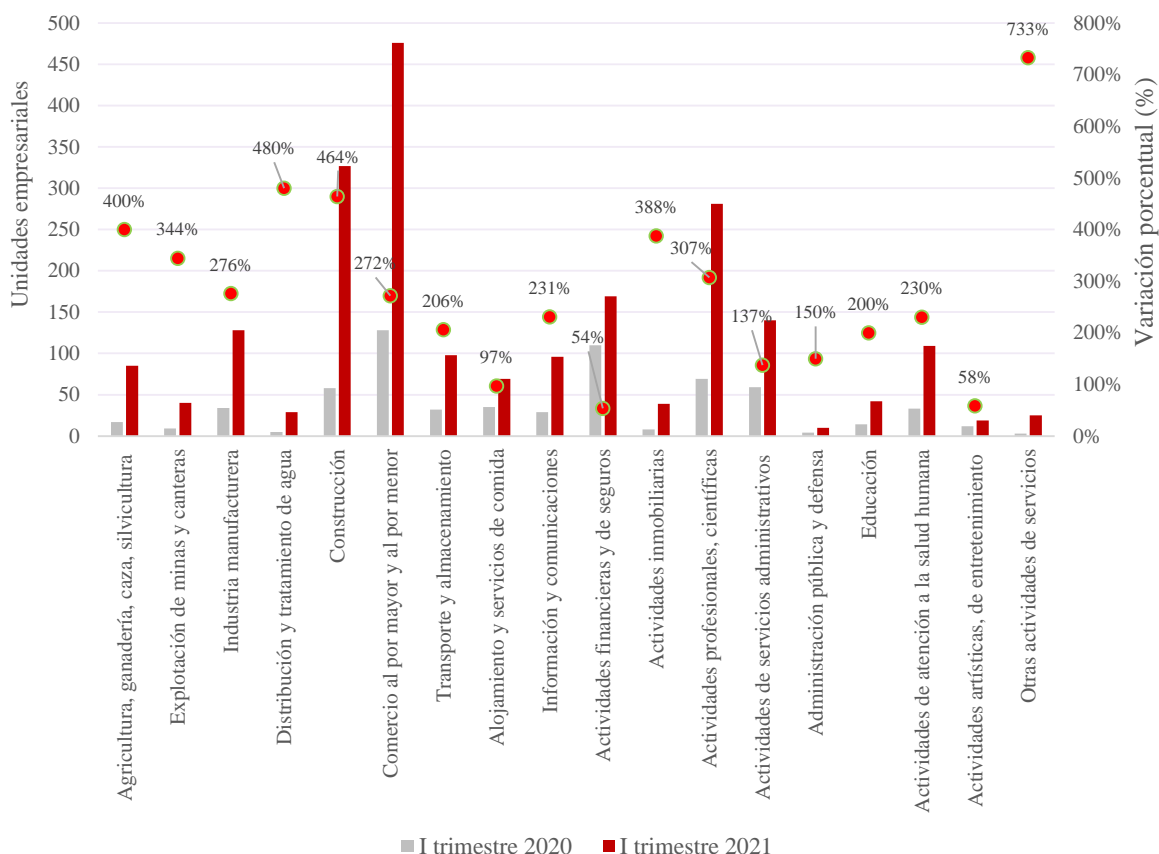

Fuente: elaboración propia a partir de (Cámara de Comercio de Tunja, 2021)

Es importante destacar que, en el primer trimestre del 2021, los valores de los activos de las sociedades renovadas alcanzaron los \$ 3,63 billones, mientras que para el primer trimestre del 2020 los activos fueron de \$ 2.36 billones. Esto muestra un aumento del valor de los activos de las sociedades renovadas del 53,4 %; es importante destacar que todas las secciones económicas aumentaron su número de renovaciones de sociedades para el primer trimestre del 2021, comparado con el mismo trimestre del 2020 (excepto electricidad que se mantuvo constante).

Tabla 5. Sociedades renovadas en la jurisdicción (activos en pesos)

Sección CIU	Descripción actividad económica	Primer trimestre del 2020		Primer trimestre del 2021	
		No.	Activos	No.	Activos
A	Agricultura, ganadería, caza, silvicultura	17	\$ 2.297'650.401	85	\$ 26.377'195.039
B	Explotación de minas y canteras	9	\$ 661'105.061	40	\$ 14.341'935.699
C	Industria manufacturera	34	\$ 28.137'147.494	128	\$ 80.357'062.113
D	Electricidad, gas y aire	3	\$ 2.165.669'350.000	3	\$ 2.383.234'903.639
E	Distribución y tratamiento de agua	5	\$ 162'172.442	29	\$ 85.111'717.747
F	Construcción	58	\$ 26.249'764.528	327	\$ 214.905'135.092
G	Comercio al por mayor y al por menor	128	\$ 68.821'286.545	476	\$ 357.199'852.091
H	Transporte y almacenamiento	32	\$ 15.495'070.842	98	\$ 79.846'264.798
I	Alojamiento y servicios de comida	35	\$ 9.011'174.921	69	\$ 18.794'066.731
J	Información y comunicaciones	29	\$ 2.486'010.460	96	\$ 7.867'857.191
K	Actividades financieras y de seguros	110	\$ 3.910'228.687	169	\$ 7.990'839.940
L	Actividades inmobiliarias	8	\$ 5.244'200.363	39	\$ 89.073'838.127
M	Actividades profesionales, científicas	69	\$ 16.664'394.473	281	\$ 72.798'012.072
N	Actividades de servicios administrativos	59	\$ 9.878'726.563	140	\$ 56.114'597.226
O	Administración pública y defensa	4	\$ 16'038.200	10	\$ 220'941.381
P	Educación	14	\$ 3.632'798.995	42	\$ 8.973'214.096
Q	Actividades de atención a la salud humana	33	\$ 9.084'168.294	109	\$ 99.477'702.403
R	Actividades artísticas, de entretenimiento	12	\$ 318'280.153	19	\$ 5.093'248.296
S	Otras actividades de servicios	3	\$ 712'315.280	25	\$ 25.881'036.066
Total, General		662	\$ 2.368.451'883.702	2.185	\$ 3.633.659'419.747

Fuente: elaboración propia a partir de (Cámara de Comercio de Tunja, 2021) y (Dane)

3.3. Cancelaciones de sociedades, primer trimestre 2020-2021

El número de cancelaciones de sociedades para primer trimestre del 2021 fue de 32 unidades empresariales, un aumento del 45,5 % con respecto al mismo trimestre del 2020; es importante destacar que las actividades de atención a la salud humana fueron la de mayor aumento en el número de cancelaciones con el 300 %, seguida de comercio al por mayor y al por menor con el 120 %.

En cuanto a variación de los activos vinculados, el primer trimestre del 2021 las empresas cancelaron activos por valor de \$ 82.864 millones, un 1.016 % más que en el primer trimestre del 2020.

Tabla 6. Sociedades canceladas en la jurisdicción (activos en pesos)

SECCIÓN CIU	Descripción actividad económica	Primer trimestre del 2020		Primer trimestre del 2021	
		No.	Valores de activos (\$)	No.	Valores de activos (\$)
A	Agricultura, ganadería, caza	3	\$ 7'555.500	-	-
B	Explotación de minas y canteras	-	-	-	-
C	Industria manufacturera	1	\$ 3'644.000	1	\$ 10'000.000
D	Electricidad, gas y aire	-	-	-	-
E	Distribución y tratamiento de agua	-	-	-	-
F	Construcción	1	\$ 1'000.000	2	\$ 864'911.184
G	Comercio al por mayor y al por menor	5	\$ 353'821.087	11	\$ 81.500'691.969
H	Transporte y almacenamiento	3	\$ 1.000'028.478	1	-
I	Alojamiento y servicios de comida	1	\$ 10'000.000	2	\$ 18'203.000
J	Información y comunicaciones	-	-	2	\$ 11'000.000
K	Actividades financieras y de seguros	-	-	1	-
L	Actividades inmobiliarias	1	\$ 5.019'849.803	1	\$ 2'500.000
M	Actividades profesionales, científicas y técnicas	4	\$ 927'215.568	4	\$ 113'396.900
N	Actividades de servicios administrativos y de apoyo	2	\$ 60'000.000	1	\$ 5'273.448
O	Administración pública y defensa	-	-	-	-
P	Educación	-	-	-	-
Q	Actividades de atención a la salud humana	1	\$ 40'455.708	4	\$ 254'659.317
R	Actividades artísticas	-	-	2	\$ 83'500.000
S	Otras actividades de servicios	-	-	-	-
Total, General		22	\$ 7.423'570.144	32	\$ 82.864'135.818

Fuente: elaboración propia a partir de (Cámara de Comercio de Tunja, 2021) y (Dane)

4. Movimiento por tipo de organización: Esal y economía solidaria

En el primer trimestre del 2021, se crearon 34 unidades empresariales perteneciente a Esal y economía solidaria y se liquidaron 12, resultando un stock neto de 22 Esal y economía solidaria en el Registro Mercantil de la jurisdicción de la CCT, mientras que, durante el primer trimestre del 2020 se crearon 46 y 10 fueron canceladas.

Es decir, que, para el primer trimestre del 2021, por cada 100 unidades empresariales creadas se cancelaron 35,29; para el primer trimestre del 2020, por cada 100 unidades empresariales creadas, se cancelaron 21,73 unidades empresariales, experimentado un aumento en el trimestre del 2021 en las cancelaciones por cada 100 empresas creadas.

Las unidades empresariales matriculadas de Esal y economía solidaria en el primer trimestre 2021, registraron una disminución de 26,1 % con relación al primer trimestre del 2020.

En lo que hace referencia a la renovación de Esal y economía solidaria, el aumento fue de 153,3 % pasando de 473 renovaciones en el primer trimestre del 2020 a 1.198 en el primer trimestre del 2021; para el tema de cancelación de Esal y economía solidaria, el aumento fue del 20,0 %.

Gráfico 6. Movimiento Esal y economía solidaria 2019 – 2020.

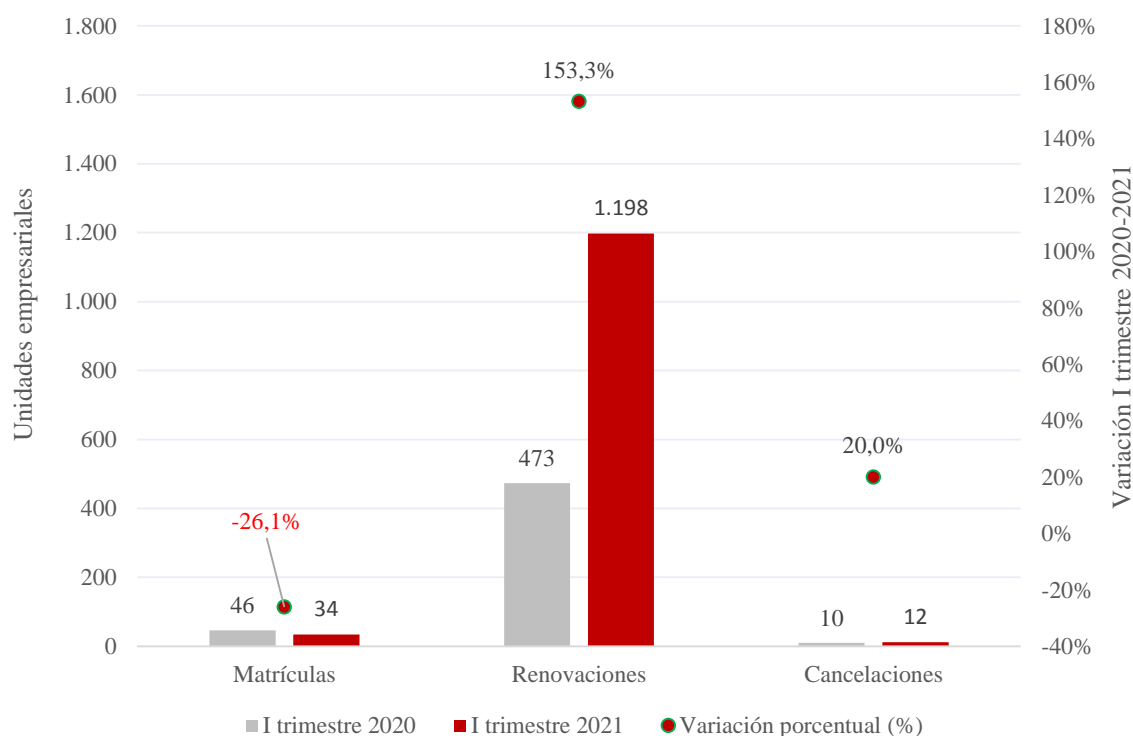

Fuente: elaboración propia a partir de (Cámara de Comercio de Tunja, 2021)

4.1. Matrículas de Esal y economía solidaria, primer trimestre 2020-2021

Las empresas del tipo de organización Esal y economía solidaria, registraron para el primer trimestre del 2021, una disminución en el número de matrículas del 26,1 %, pasando de 46 matrículas en el primer trimestre del 2020, a 34 en el primer trimestre del 2021; en cuanto a activos vinculados, la disminución se presentó en 68,7 %, y una variación absoluta en el nivel de activos vinculados de \$ 264,7 millones.

La sección económica otras actividades de servicios, concentró el 55,9 % de las matrículas de Esal y economía solidaria en el primer trimestre del 2021.

Tabla 7. Matrículas de Esal y economía solidaria en la jurisdicción (activos en pesos)

SECCIÓN CIU	Descripción actividad económica	Primer trimestre del 2020		Primer trimestre del 2021	
		No.	Valores de activos (\$)	No.	Valores de activos (\$)
A	Agricultura, ganadería, caza	4	\$ 1'000.000	3	\$ 1'000.000
B	Explotación de minas y canteras	-	-	1	\$ 500.000
C	Industria manufacturera	-	-	4	\$ 9'050.000
E	Distribución y tratamiento de agua	3	\$ 7'020.000	2	\$ 15'000.000
F	Construcción	-	-	-	-
G	Comercio al por mayor y al por menor	-	-	1	\$ 1'000.000
H	Transporte y almacenamiento	-	-	-	-
I	Alojamiento y servicios de comida	1	\$ 50'000.000	-	-
J	Información y comunicaciones	-	-	-	-
K	Actividades financieras y de seguros	-	-	-	-
L	Actividades inmobiliarias	-	-	-	-
M	Actividades profesionales	2	\$ 6'000.000	1	\$ 400.000
N	Actividades de servicios administrativos y de apoyo	-	-	-	-
O	Administración pública y defensa	1	-	-	-
P	Educación	4	\$ 7'800.000	-	-
Q	Actividades de atención a la salud	6	\$ 32'200.000	3	\$ 2'500.000
R	Actividades artísticas	2	\$ 2'000.000	-	-
S	Otras actividades de servicios	23	\$ 279'266.900	19	\$ 91'130.000
Total, General		46	\$ 385'286.900	34	\$ 120'580.000

Fuente: elaboración propia a partir de (Cámara de Comercio de Tunja, 2021) y (Dane)

4.2. Renovaciones de Esal y economía solidaria, primer trimestre 2020-2021

Las empresas del tipo de organización Esal y economía solidaria, registraron para el primer trimestre del 2021 un total de 1.198 renovaciones, un 153,3 % más que en el mismo trimestre del 2020, donde se habían registrado 473 renovaciones; en cuanto a los activos vinculados a la actividad, se presentó un aumento del 32,6 %, pasando de \$ 455.034 millones en el primer trimestre del 2020 a \$ 603.421 millones en el mismo trimestre del 2021.

Las secciones económicas que aumentaron el número de empresas renovadas entre el primer trimestre del 2020 y del 2021, fueron construcción en 500 % y actividades profesionales en 380 %; por su parte, solo la sección de actividades financieras y de seguros disminuyó el número de renovaciones en 31,3 %. La mayor concentración en renovaciones de Esal y economía solidaria fue la sección de otras actividades de servicios con el 50 % y distribución y tratamiento de agua que concentra el 25,4 %.

Tabla 8. Renovaciones de Esal y economía solidaria en la jurisdicción (activos en pesos)

SECCIÓN CIU	Descripción actividad económica	Primer trimestre del 2020		Primer trimestre del 2021	
		No.	Valores de activos (\$)	No.	Valores de activos (\$)
A	Agricultura, ganadería, caza	19	\$ 501'485.899	53	\$ 2.681'514.069
B	Explotación de minas y canteras	-	-	1	\$ 500.000
C	Industria manufacturera	5	\$ 6'687.841	13	\$ 568'915.502
E	Distribución y tratamiento de agua	130	\$ 4.903'325.813	304	\$ 12.048'556.454
F	Construcción	3	\$ 470'710.858	18	\$ 6.707'897.590
G	Comercio al por mayor y al por menor	6	\$ 3.997'489.345	19	\$ 7.915'872.498
H	Transporte y almacenamiento	8	\$ 17.889'382.708	22	\$ 29.055'933.370
I	Alojamiento y servicios de comida	3	\$ 1.218'881.048	5	\$ 1.187'838.263
J	Información y comunicaciones	7	\$ 470'659.429	21	\$ 2.134'142.706
K	Actividades financieras y de seguros	32	\$ 399.404'292.664	22	\$ 457.171'079.399
L	Actividades inmobiliarias	2	\$ 1'466.000	4	\$ 514'259.000
M	Actividades profesionales	5	\$ 323'132.605	24	\$ 4.457'746.653
N	Actividades de servicios administrativos y de apoyo	7	\$ 356'073.126	10	\$ 374'346.833
O	Administración pública y defensa	2	\$ 1.722'643.897	7	\$ 1.722'139.745
P	Educación	11	\$ 2.363'971.629	23	\$ 2.713'652.170
Q	Actividades de atención a la salud	17	\$ 2.926'942.229	34	\$ 11.034'998.948
R	Actividades artísticas	6	\$ 9'767.937	14	\$ 98'255.875
S	Otras actividades de servicios	210	\$ 18.468'013.416	604	\$ 63.033'372.722
Total, General		473	\$ 455.034'926.444	1.198	\$ 603.421'021.797

Fuente: elaboración propia a partir de (Cámara de Comercio de Tunja, 2021) y (Dane)

4.3. Cancelaciones de Esal y economía solidaria, primer trimestre 2020-2021

Las empresas del tipo de organización Esal y economía solidaria, cancelaron un total de 12 registros en el primer trimestre del 2021, un 20,0 % más que en el primer trimestre del 2020. Los activos vinculados de las empresas canceladas en el primer trimestre del 2021, aumentaron en \$ 12.974 millones en comparación con el mismo trimestre del 2020.

El 58,3 % de las empresas canceladas pertenecientes a Esal y economía solidaria se concentraron en la sección otras actividades de servicios, seguido de actividades artísticas, de entretenimiento y recreación, actividades profesionales, científicas y técnicas y distribución y tratamiento de agua con el 16,7 %.

Tabla 9. Cancelaciones de Esal y economía solidaria en la jurisdicción (activos en pesos)

SECCIÓN CIU	Descripción actividad económica	Primer trimestre del 2020		Primer trimestre del 2021	
		No.	Valores de activos (\$)	No.	Valores de activos (\$)
A	Agricultura, ganadería, caza, silvicultura y pesca	-	-	-	-
C	Industria manufacturera	-	-	-	-
E	Distribución y tratamiento de agua	1	\$ 763.479	2	\$ 102.700
F	Construcción	-	-	-	-
G	Comercio al por mayor y al por menor	-	-	-	-
H	Transporte y almacenamiento	-	-	-	-
J	Información y comunicaciones	-	\$ 3.458.237	-	-
K	Actividades financieras y de seguros	-	-	1	\$ 13.057'450.734
M	Actividades profesionales, científicas y técnicas	1	\$ 132599.598	2	-
N	Actividades de servicios administrativos y de apoyo	-	-	-	-
O	Administración pública y defensa	-	-	-	-
P	Educación	-	-	1	\$ 5.137.700
Q	Actividades de atención a la salud humana	2	\$ 326'368.484	1	\$ 30'000.000
R	Actividades artísticas, de entretenimiento y recreación	2	\$ 2.003.000	2	\$ 2.003.000
S	Otras actividades de servicios	4	\$ 8.210.000	7	\$ 351'298.666
Total, General		10	\$ 469'944.561	12	\$ 13.443'989.800

Fuente: elaboración propia a partir de (Cámara de Comercio de Tunja, 2021) y (Dane)

CONCLUSIONES

- Los entornos económicos y sociales para el 2020 y el 2021, se pueden identificar como atípicos, ya que los procesos de pandemia han afectado la dinámica empresarial de formas diferentes. Un primer trimestre del 2020 con una dinámica importante los primeros 75 días, y en el 2021, proyección de reactivación con restricciones por efectos del pico de contagios en enero, por tal razón las cifras presentan rangos de variación importante, principalmente el crecimiento de las renovaciones, tanto en persona natural como en jurídica, aspecto que genera una perspectiva positiva de reactivación económica para el 2021.
- Es evidente que las actividades económicas afectadas por la pandemia, están relacionadas con el comercio al por mayor y al detal y por supuesto las relacionadas con alojamiento y comidas preparadas a la mesa, seguidas de manufactura, dado que son las de mayor participación en el tejido empresarial de la jurisdicción, pero en contraste observamos que es en las que también se hace un importante proceso de renovaciones y nuevas matrículas.

REFERENCIAS BIBLIOGRÁFICAS

Cámara de Comercio de Tunja. (Abril del 2021). *Base de datos empresarial anual 2019-2020*. Tunja.

Dane. (2012). *Clasificación Industrial Internacional Uniforme de Todas las Actividades Económicas*. Recuperado el 2020, de
https://www.dane.gov.co/files/nomenclaturas/CIIU_Rev4ac.pdf

MinCIT. (2019). <http://www.mincit.gov.co>. Obtenido de
<http://www.mincit.gov.co/prensa/noticias/industria/gobierno-expide-nueva-clasificacion-de-empresas-a>

DIRECCIÓN

Julián Andrés Galvis Pabón
Presidente Ejecutivo

EQUIPO INVESTIGADOR³

Luis Alejandro Suárez Amaya
Director del Departamento de Planeación y Estudios Económicos

Dilsa Anahir Roa Díaz
Auxiliar I del Departamento de Planeación y Estudios Económicos

Harold Mauricio Suárez Calderón
Apoyo del Departamento de Planeación y Estudios Económicos

Tunja, abril del 2021

³Departamento de Planeación y Estudios Económicos | Cámara de Comercio de Tunja

Correo electrónico: planeacion@cctunja.org.co
auxplaneacion@cctunja.org.co
pasplaneacion@cctunja.org.co

PBX: (8) 747 4660, ext. 151

Dirección: dalle 35 # 10-09, Tunja, Boyacá, Colombia

Sitio web: <https://cctunja.org.co>